

新入生
元気いっぱい



◆ 主な内容 ◆

- | | | | |
|------------------|----|---------------------------|---|
| • 平成20年度当初予算 | ②③ | • 戸籍窓口での本人確認 | ⑧ |
| • 後期高齢者医療制度 | ④ | • 町職員の人事異動 | ⑨ |
| • 国際見聞録シリーズ | ⑤ | • 町職員募集 | ⑩ |
| • うつ予防 | ⑥ | • 農作業標準賃金・標準小作料 | ⑪ |
| • 五戸総合病院 5月の医師一覧 | ⑦ | • 郷土探訪「暮らしと共に生きる坂—今と昔(※)」 | ⑫ |
| • 町議会 第2回定例会 | ⑦ | | |

平成20年度の町の当初予算をお知らせします。一般会計予算は87億2,360万円で、前年度当初に比べて2億9,973万円の増（3.6%増）となりました。

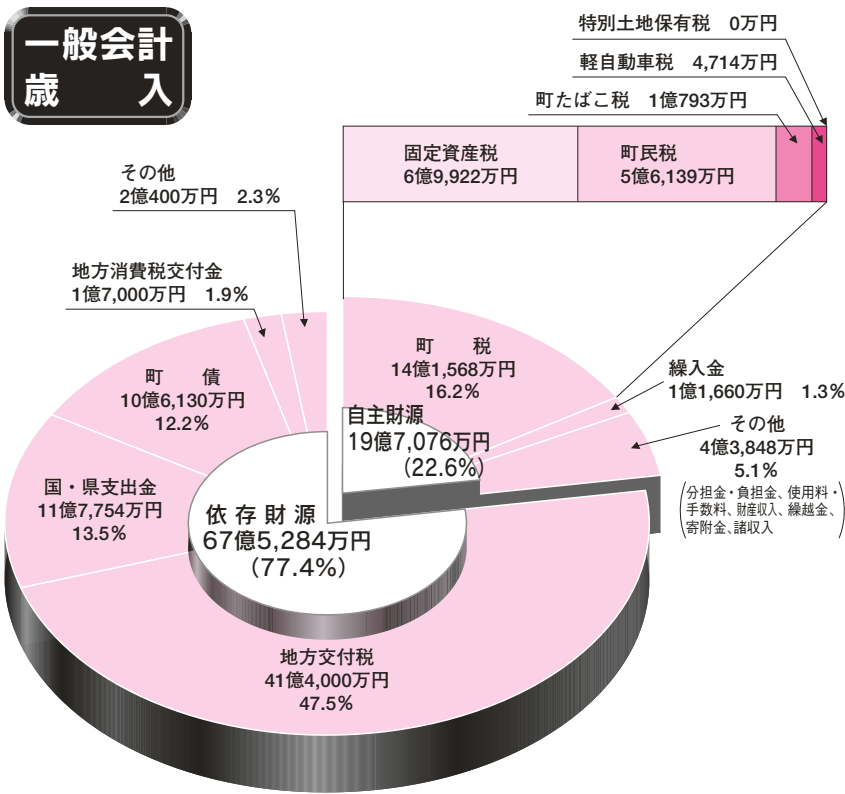

歳入

自主財源が歳入の約23%と乏しく、国からの地方交付税に財源の多くを依存している当町は、同交付税の削減により厳しい財政状況に置かれています。

このような中、これまで財政調整基金などの積立金を取り崩して歳入不足を補ってきました。今年度も基金から

1億1千万円余りの繰入金を見込まざるを得ず、現在あるほとんどの基金を取り崩しての予算編成となりました。保留財源が無くなり、まさにここ数年が財政の正念場となります。

ここを乗り越えることができれば、各施設の民営化や職員削減などにより、これまで進めてきた行財政改革の効果が徐々に現れ、財政的に明るさが見えてくると予測されます。

衛生費	農林水産業費	消防費	議会費	商工費	災害復旧費	その他
36,284円 [+1,040円]	33,437円 [+8,453円]	16,416円 [-934円]	5,665円 [-1,163円]	3,068円 [-373円]	44円 [-26円]	283円 [+30円]
ごみ処理、公衆衛生、健康づくり、斎場運営のため	農林業振興のため	消防、防災のため	議員報酬、議会運営のため	商工業・観光振興のため	災害復旧対策のため	労働費、諸支出金、予備費

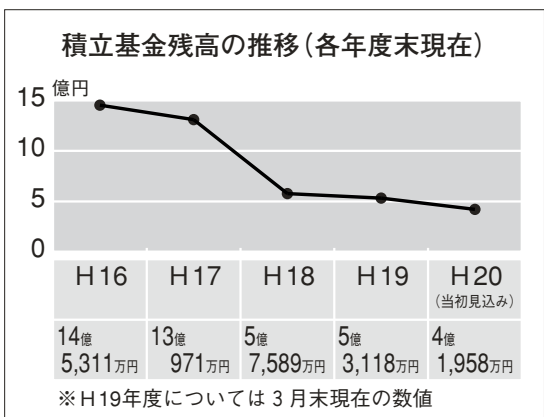

特別会計	歳入・歳出	金額 (万円)
老人保健	歳入・歳出	2億 196
後期高齢者医療	歳入・歳出	3億3,952
国民健康保険	歳入・歳出	26億1,616
介護保険	歳入・歳出	18億9,361
下水道事業	歳入・歳出	6億3,631
農業集落排水処理施設事業	歳入・歳出	1億 113
簡易水道事業	歳入・歳出	1億1,443
国民健康保険直診勘定	歳入・歳出	1億4,739
住宅用地造成事業等	歳入・歳出	1,844
企業会計	収益的収入	23億9,843
病院事業	収益的支出	29億9,175
	資本的収入	1億7,994
	資本的支出	2億6,432

※不足額は一時借入金で措置

用語解説

【自主財源】町が集める収入【町税】町民の皆さんが町に納める税金【繰入金】基金などの積立金から取り崩したお金、または他の会計から移動したお金【分担金・負担金】法令や契約に基づいて町に支払われるお金【使用料・手数料】町の施設の使用料や証明書などの交付手数料【依存財源】国や県などからの収入【地方交付税】所得税など国の税金の一部を、国や県や市町村に交付するお金。使い道の指定はありません【国・県支出金】国や県が、市町村に交付するお金。国や県から委託された事業や特定の工事のために使われます【町債】町が国や銀行などから借り入れるお金

一般会計
歳出

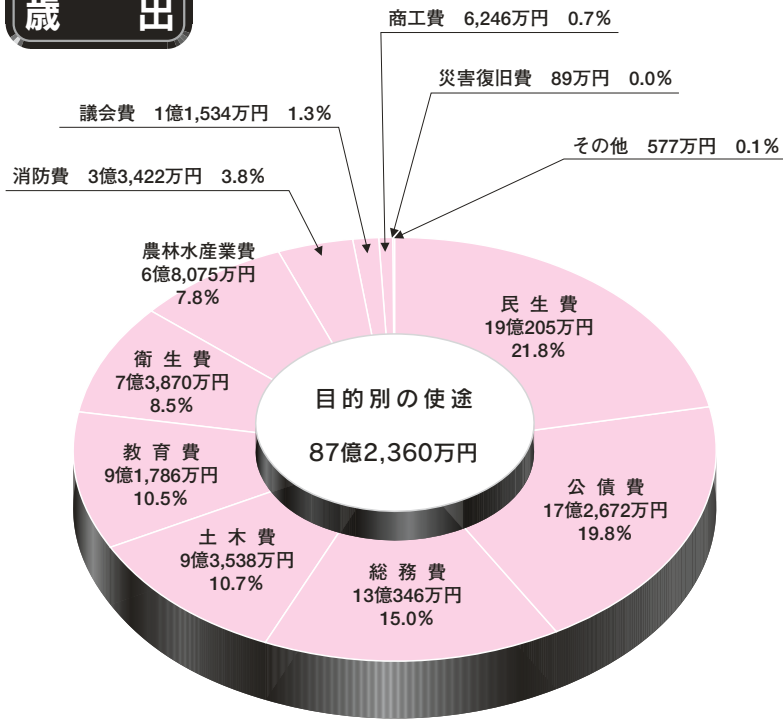

歳出
社会情勢の変化に伴い複雑多様化する行政需要ですが、それらすべてにこたえるには限界があることを踏まえ、住民の皆さんとの協働によるまちづくりをさらに推し進めます。歳出を徹底的に見直して抑制し、限られた予算の中で施策の緊急性や優先度を選択する「集中の視点」で、予算を重点事業などに集中・効率的に配分しました。

ベッドタウン構想・住宅建設・町道整備・上下水道整備などによる住環境の充実、保育園保育料の半額化などによる少子化対策を重点的に進めるため、前年度に比べ民生費、土木費、農林水産業費を増額しました。

町民1人当たりに使われるお金		民生費	公債費	総務費	土木費	教育費	
20年度	428,488円	93,426円	84,813円	64,024円	45,944円	45,084円	
[前年度比]	[+21,321円]	[+4,755円]	[+2,773円]	[+4,599円]	[+1,342円]	[+825円]	
1世帯当たりでは1,258,453円 前年度比 +42,010円		高齢者・障がい者・児童福祉のため		国などへの借入金の返済のため		職員給与、庁舎管理、戸籍管理、徴税、広報などのため	
※「町民1人(1世帯)当たりに使われるお金」 =「一般会計歳出予算額」÷「平成20年4月1日現在の町の人口(世帯数)」		道路整備、都市計画、除雪などのため		学校管理、教育・文化・スポーツ振興などのため			

一般会計の主な事業

潤いのあるまちづくり

- ・ベッドタウン推進事業..... 1億7,924万円
- ・住宅建設事業..... 2億6,914万円
- ・町道整備事業..... 1億4,002万円
- ・除雪対策事業..... 4,359万円
- ・上下水道整備事業..... 3億5,668万円
- ・適正な廃棄物処理とゴミ減量対策事業..... 1億7,792万円

生きがいのあるまちづくり

- ・重度心身障がい者医療助成事業..... 5,229万円
- ・障がい者自立支援給付事業..... 2億1,427万円
- ・保育所運営費..... 3億8,541万円
- ・保育園入所児童保護者負担金を50%軽減..... 5,615万円
- ・児童手当支給事業..... 1億2,688万円
- ・各種検診事業..... 2,656万円
- ・生涯スポーツ振興事業..... 3,847万円

やすらぎのあるまちづくり

- ・非常備消防団運営事業..... 4,973万円
- ・まちづくり主要プロジェクト推進事業..... 492万円
- ・地域振興基金積立事業..... 1億1,100万円

活力のあるまちづくり

- ★集落営農育成・確保緊急整備支援事業..... 750万円
- ・豊間内地区経営体基盤整備事業..... 3,179万円
- ・五戸南地区中山間地域総合整備事業..... 6,100万円
- ★畜産担い手育成総合整備事業..... 2,733万円
- ★林業・木材産業等振興施設整備事業..... 8,082万円
- ★戸籍電算化事業..... 9,602万円
- ★夢の森ハイランド機械設備更新事業..... 1億1,504万円
- ・商工振興事業..... 4,791万円
- ★国土調査数値化事業..... 2,113万円

心豊かなひとづくり

- ★切谷内小学校防音機能復旧事業..... 3,296万円
- ・奨学金貸付事業..... 4,830万円
- ・語学指導外国青年招致事業..... 1,152万円
- ・国際交流事業..... 1,104万円

★印は、新規事業

シリーズ (後) 期 高 齢 者 医 療 制 度 第 2 回

4月1日からこれまでの老人医療制度に代わり、75歳以上の人（65歳以上で一定の障がいがある人）は後期高齢者医療制度に加入し、これまでの老人保健制度と同様の医療給付が受けられ、一人ひとりが後期高齢者医療制度の保険料を納めていただくこととなります。

前号（シリーズ第1回）では、後期高齢者医療制度に加入する直前に加入していた医療保険や加入の種類により、保険料を納める時期や額が違ってきますことをご説明いたしました。今号では、保険料の納め方についてご説明いたします。

新しい制度を支えるみなさんの保険料ですので、ご理解とご協力をお願いいたします。

保険料の納め方

年金額によって納め方は2種類に分かれています。年額18万円以上の年金を受け取っている場合には、年金から保険料が徴収されます（特別徴収）。それ以外の場合はお住まいの市町村から送られてくる納付書によって個別に納めます（普通徴収）。

年金から徴収される人（特別徴収）

対象となるのは 年金が **年額18万円以上** の人

納め方 は 年6回の年金の定期払いの際に、年金受給額から保険料があらかじめ徴収されます。

仮 徴 収		
4月（1期）	6月（2期）	8月（3期）

●前年の所得が確定していないため、前々年の所得で仮に算定された保険料額が徴収されます。

本 徴 収		
10月（4期）	12月（5期）	2月（6期）

●確定した年間保険料額から仮徴収分を差し引いた額が、3回に分けて徴収されます。

納付書での納付の人（普通徴収）

対象となるのは ・年金が **年額18万円未満** の人

・介護保険料との合計額が年金額の2分の1を超える人

※職場の健康保険などの旧被保険者本人の人も平成20年4月～9月の間は普通徴収となります。

納め方 は 年4回の納期日までに、お住まいの市町村より送付されてくる納付書で個別に納めます。

普 通 徴 収			
7月（1期）	9月（2期）	11月（3期）	1月（4期）

保険料の減免などは？

天災その他特別の事情により保険料の納付が著しく困難になった場合には、申請により保険料の減免などを受けられることがありますので、お早めにご相談ください。

保険料を納めていないと・・・

特別な理由がなく保険料を滞納した場合には、通常の保険証より有効期間の短い保険証（短期被保険者証）が発行されます。また、滞納が1年以上続いた場合には、保険証を返還してもらい資格証明書を交付します。資格証明書でお医者さんにかかるときは、医療費をいったん全額自己負担しなければなりませんので、保険料の納め忘れに注意しましょう。

問い合わせ先 役場住民課 国保班 電話 62-2111（内線115～117）

旧倉石村・五戸町教育委員会に8年間勤務し、倉石地区を中心に五戸管内の4小学校、2中学校などで英語や英会話を指導したマーク・ビヨンドルさんが、五戸町を離れることになりました。



英会話指導中のマークさん

間に時間が過ぎて、自分でもびっくりしています。でも、生徒や先生たちと「さよなら」することは、本当に寂しいです。

倉石村へ来た時から私は倉石を愛しています。倉石は、私の「ふるさと」であるシアトルを思い出させます。

私はたくさん親切な人たちに会いました。私が日本のライフスタイルに適應できるよう快く手伝い、友達になりました。そして私の家族のためにしてくれたいことは、決して忘れません。私はより

8年間ここで仕事ができたことをうれしく思います。早いもので本当にあつという

多くの日本語と習慣を学ぶために役場へ行き、笑って冗談を言っただれとでも会話して

楽しみました。そしてお祭りやイベントを楽しみました。特に私は（たくさんの料理が並ぶ）宴会が好きでした。

私は飛行機の整備士だったので、大人にエンジンの説明をした経験はあっても、子どもに英語を教えた経験はありませんでした。だから最初は教えることが難しかったです。最初2年間は先生方の協力にとっても助けられました。その後、教えることに慣れてからは、とても楽しくなりました。子どもたちはとてもかわいいので、生徒というよりも自分の子どものように感じました。教師ならだれでもこのように感じることでしょう。

私は子どもたちと一緒に徒歩や自転車で倉石をいろいろ見て回りました。例えば森、山、畑、動物、建物などです。倉石は本当に美しい所です。小渡平公園は学校キャンプに絶好の場所です。いつも楽しい時を過ごしました。一番のサプライズは初めて経験した「流しそうめん」です。割った竹の底をそうめんが流れ、それをはしですくって食べる光景



マークさん(左)は日本食も大好き(シンガポール生徒受け入れ時)

は衝撃的でした。

私の友人である久保晴一氏（前倉石村長）は、私に倉石で働く機会を与えてくださいました。ありがとうございます。久保氏は学校の教育現場に変化をもたらすため「学校ではスーツを着ないように」と私に言い、私はジーンズをはくことにしました。子どもたちは私に尋ねます。「先生はどうして学校でもジーンズ好きだから」と答えました。

三浦町長、倉石村と五戸町の合併後も引き続き私に働く機会を与えてくださってありがとうございます。五戸町もまた、住みやすく素晴らしい町です。三浦町長はとても親切で優しい方です。一緒に働くことができました。うれしく思います。

4月から盛岡市に移り住み新しい仕事が始まりますが、頑張ります。

五戸町の皆さん8年間本当にありがとうございました。

赤坂重信氏（前倉石村教育長）はとても親しみやすく、私を快く受け入れてくださいました。彼から日本の職場での礼儀作法について多くのことを教わりました。中学生の海外派遣と異文化交流に対する赤坂氏の熱意によって、中学生はシンガポール派遣を経験できました。そしてシンガポールの学生たちが五戸に来てホームステイした際には、ホストファミリーとして引き受けて一緒に楽しみました。



だれもがなる可能性のある病気です

「うつ」は、特別な人がかかる病気ではありません。15人に1人以上が一生のうちうつを経験するというデータ(厚生労働省調べ)もあり、だれもがなる可能性のある病気です。

高齢者はうつになりやすい環境にいます

- ◆心身の老化や疾病
- ◆社会や家庭での役割の喪失
- ◆身近な人との死別
- ◆交流の機会の減少

適切なケアによって良くなる可能性があります

人の心はいつも元気というわけではありません。気分が落ち込んだり、何もする気が起きなくなったり、何をしても楽しいと思えなくなったりすることはだれにでもあります。しかし、いつまでもこうした状態が続く場合に、病気の可能性があります。これがうつ(うつ状態・うつ病)です。

適切な治療やケアを受ければ、うつは回復する病気です。放っておいても自然に治るだろうと考えるのは禁物です。健康状態や疾病の悪化を招き、心身ともに望ましくない影響を与えることもあります。



※あなたの心の健康度をチェック!

最近2週間のあなたの様子について答えてみてください

- 毎日の生活に充実感がない
- これまで楽しんでやれたことが楽しめなくなった
- 以前は楽にできたことが今ではおっくうに感じる
- 自分が役に立つ人間だと思えない
- わけもなく疲れたような感じがする

2項目以上当てはまった人は、うつの可能性があります。かかりつけ医や精神科医などへ相談してみることをお勧めします。

また、「疲れやすい」「意欲がわからない」など、いつもと違う感覚はうつのサインかもしれません。そんな自分に気付いたら、休養を取ることを心掛けましょう。頑張りすぎないことが肝心です。

問い合わせ先 五戸町地域包括支援センター(役場介護保険課内) ☎ 62-2111 内線265

文芸部のへ

〈川柳〉

亡き母にすまぬ影には涙有り 佐々木はるの (吐市川)

まだ死なぬそんな心で怠けてる 善太郎 (五戸町)

子も継がぬりんご園なら薪に切る 北野小雪 (浅水)

酉年の生れ鶏に似て物忘れす 鳥谷部せぬ (ひばり野)

〈短歌〉

水栽の芳香漂うヒヤシンス 藤村ナヲ (鍛冶屋窪)

鼻につんとくる彼岸のころ 瀬川さゑ (下大町)

友植えし色鮮やかに八重桜 主入院中葉桜となり (吐市川)

彼岸の入り墓にお参り線香掌に 思い出くれし仏様廻り 橘ミネ子 (北市川)

福寿草すみれ水仙チューリップ 狭庭に遊ぶ雀にぎやか 田代十志男 (上市川)

職につき住みし長屋がなつかしく ドライブかねて車はしらす 高嶋春松 (野月)

捨て畑の畝の凹凸くきやかに はこべの白き小花が咲けり 若松忠雄 (仲文窪)

●皆さんの作品を「文芸部のへ」に発表してみませんか。川柳・短歌などの区別を明記し、総務課広報係へ。お待ちしております。



五戸総合病院

地域総合医療の拠点に



●五戸総合病院医師一覧表（5月）

診療科	職名		医師名		備考
	副院長	科長	副院長	科長	
内科	副院長	科長	新井田修久	田口順	
内 科	副院長	科長	濱館 貴徳	澤田 直也	
	非常勤	非常勤	東山 明弘	三浦 昌人	水曜日 金曜日
（循環器）	非常勤	非常勤	大根田 昭	蝦名 宣男	第2・4火曜日
	非常勤	非常勤	田邊 淳	八巻 孝之	
外 科	非常勤	非常勤	（東北大学）	井戸川敏彦	
	非常勤	非常勤	（弘前大学）	笹野 拓也	第2・4金曜日
産婦人科	副院長	科長	三上 靖隆	（弘前大学）	
	非常勤	非常勤	深瀬 栄一	藤原 貴光	金・土曜日 （医療技術局長）
整形外科	非常勤	非常勤	（東北大学）	袴田真理子	木・金曜日
	非常勤	非常勤	佐々木 亮	火・木曜日	
耳鼻科	非常勤	非常勤	（東北大学）	月・木曜日	
	非常勤	非常勤			
皮膚科	非常勤	非常勤			
	非常勤	非常勤			

※曜日ごとの外来診療にあたる医師名は、各科外来受付に表示してあります。
※都合により変更になることがあります。

●3月の診療科別患者数

区分	診療科	内科	外科	産婦人科	眼科	小児科	耳鼻科	整形外科	脳外科	皮膚科	計
		患者数	外来 4,173 (4,581)	423 (628)	652 (759)	912 (1,126)	400 (567)	834 (795)	1,903 (2,062)	773 (792)	258 (217)
	入院	3,279 (3,133)	237 (401)	378 (234)	35 (50)	73 (57)	0 (0)	870 (395)	385 (582)	0 (0)	5,257 (4,852)
4月からの延患者数	外来	50,009 (51,893)	6,381 (7,534)	8,139 (8,214)	10,969 (11,953)	4,885 (4,844)	7,678 (7,203)	22,700 (23,290)	8,889 (8,870)	2,731 (2,304)	122,381 (126,105)
	入院	32,002 (33,294)	3,439 (4,821)	3,603 (3,107)	196 (451)	891 (611)	0 (0)	8,202 (5,555)	5,490 (5,082)	0 (0)	53,823 (52,921)

※ 入院 = 毎日24時現在の在院患者延数 + 毎日の退院者数 () = 昨年度同期

議会ニュース

町議会定例会（第2回）が3月7日から14日まで8日間の会期で開催されました。この議会では、平成20年度当初予算など41件の議案が審議され、原案のとおり可決されました。

今回の議会で決まった主なものを紹介します。

▼五戸町後期高齢者医療に関する条例、五戸町特別会計設置条例（一部改正）

「青森県後期高齢者医療広域連合後期高齢者医療に関する条例」の制定に伴い、後期高齢者医療保険料の各種申請や徴収方法などについての条例を制定。併せて後期高齢者医療特別会計を設置しました。

▼五戸町奨学資金貸付条例（全部改正）

貸付金額を見直し、奨学資金の貸付者を保護者から奨学生本人に変更しました。

▼五戸町町長等の給与の特例に関する条例（一部改正）、五戸町教育委員会の教育長の給与の特例に関する条例（一部改正）

行財政改革の一環として、町長・副町長・教育長の平成20年度の期末手当を、前年度に引き続き20%減額することとしました。

▼五戸町職員の育児休業等に関する条例（一部改正）

「地方公務員の育児休業等に関する法律」の一部改正に伴い、職員の育児短時間勤務制度について必要な事項を定めました。

▼五戸町副町長の定数に関する条例（一部改正）

副町長の定数を1人にしました。

戸籍の窓口で本人確認が必要になります

平成20年5月1日から戸籍法の一部改正により、戸籍の窓口で本人確認をすることが定められました。

1. 婚姻や養子縁組などの届け出の際の本人確認などが、法律上のルールになります
2. 戸籍謄本などを取得する要件や手続きなどが厳しくなります

「本人確認」を行います



戸籍の窓口では

- ・ 戸籍謄本等を取りに来られた方について、運転免許証、写真つき住民基本台帳カードなどの写真つきの本人確認書類（以下「本人確認書類」といいます。）の提示により、確認を行います。
- ・ 代理人や使いの方については、委任状など書面による確認も行います。

郵送では

- ・ 本人確認書類の写しを同封し、返送先は現住所とすることが必要となります。

正当な理由を明示してください



- ◇ 戸籍に記載されている方、またはその配偶者、直系の親族の方（以下「本人等」といいます。）については、戸籍謄本などを使用する理由の明示は不要です。
- ◇ 本人等以外の方については、
 - ・ 自分の義務を果たすためなどに戸籍の内容を確認する必要があること
 - ・ 国または地方公共団体の機関に提出する必要があることなどの正当な理由を、請求書に詳しく書くことが必要となります。

Q 戸籍の届け出について、どのような取り扱いがされるのですか？

- A 結婚、離婚、養子縁組、養子離縁は今までも本人確認を行っていましたが、今回「認知」が追加され、さらに自分自身が窓口に来たことが確認できない場合には、届け出を受理しないように申し出をすることができるようになります。

Q 本人確認は、どのような方法で行うのですか？

- A 戸籍の窓口に来た方について、本人確認書類の提示による方法で行います。

Q 具体的にどのように厳しくなるのですか？

- A 戸籍謄本などを請求する際には必ず本人確認を行うこととなります。本人確認の方法は、結婚などの届け出の際の本人確認と同じように、本人確認書類の提示による方法で行います。さらに、代理人や使いの方が請求する場合には、委任状が必要となります。

※ご不明な点は役場住民課 戸籍住民係まで TEL 62-2111（内線112, 113）

【参事・課長級】
 参事・税務課長事務取扱 坂本 優 (参事・教育委員会給食センター所長事務取扱)
 参事・建設課長事務取扱 岩井 孝雄 (参事・介護保険課長事務取扱)
 参事・教育委員会学務課長事務取扱 小渡 公夫 (参事・税務課長事務取扱)
 保健衛生課長 高橋 勇悦 (保健衛生課長補佐)
 介護保険課長 太田 和夫 (総合病院事務局次長(医事班担当))
 住民課長 大高 承治 (総合病院事務局次長(管理班担当))
 会計管理者(出納室長兼任) 小泉 壯悦 (出納室長補佐)

【課長補佐級】
 川内支所長 鈴木 哲子 (総務課庶務人事班長)
 浅田支所長 山田 典子 (介護保険課介護保険班長(地域包括支援センター担当))
 倉石支所長 守田 亮一 (福祉課長補佐)
 財政課長補佐 小村 光明 (税務課長補佐(地籍図修正担当))
 福祉課長補佐 立場 幹央 (住民課国保班長)
 保健衛生課長補佐 倉橋 隆穂 (監査委員監査班長)
 農林課長補佐 奥山 謙二 (農林課農林畜産班長)
 出納室長補佐 橋 正 (農林課長補佐)
 総合病院事務局次長(管理班担当) 中里 文雄 (総合病院管理班長)
 総合病院事務局次長(医事班担当) 新井田 壽弘 (総合病院医事班長)
 総合病院事務局次長(健診班担当) 橋 佳世子 (総合病院健診班長)
 教育委員会給食センター所長 松坂 久春 (財政課長補佐)
 教育委員会図書館長 三浦 喜之 (総合病院事務局次長(健診班担当))

【班長・主幹・総括主査級】
 総務課総務班長 畑山 敦夫 (総務課行政班長)
 税務課固定資産税班長 中川原 隆雄 (農業委員会総務班長)
 保健衛生課総務班長 酒井 正志 (農林課主幹)
 介護保険課介護保険班長(地域包括支援センター担当) 沢向 満雄 (保健衛生課主幹)
 住民課国保班長 川崎 弘子 (保健衛生課総務班長)
 農林課農林畜産班長 柳沢 一範 (農林課農村整備班長(五戸台地担当))
 総合病院管理班長 松坂 力 (福祉課総括主査)
 総合病院医事班長 佐々木 俊弥 (総合病院主幹)
 総合病院健診班長 佐々木 啓 (倉石支所主幹)
 農業委員会総務班長 齊藤 武美 (農林課主幹)
 監査委員監査班長 中川原 光亮 (出納室主幹)
 総務課主幹 赤坂 春子 (福祉課主幹)
 川内支所主幹 三浦 廣志 (上下水道課主幹)
 浅田支所主幹 竹洞 修子 (教育委員会町立公民館主幹)
 税務課主幹 高松 敦子 (企画振興課主幹)
 福祉課主幹 中田 長子 (浅田支所主幹)
 福祉課主幹 大山美智子 (三戸郡福祉事務組合派遣)
 福祉課主幹 岩崎 昭子 (福祉課総括主査)
 福祉課主幹 向山理都子 (総合病院主幹)
 保健衛生課主幹 中市 龍子 (議事事務局主幹)
 住民課主幹 新井山 綾子 (川内支所主幹)
 総合病院主幹 大澤 洋子 (住民課主幹)
 総合病院主幹 木村 和子 (農林課主幹)
 教育委員会町立公民館主幹 小渡 むつ子 (教育委員会社会教育課主幹)
 総務課総括主査 早狩 千春 (税務課総括主査)
 財政課総括主査 町屋 剛 (財政課主査)
 税務課総括主査 佐々木 正晴 (税務課主査)
 農林課総括主査 川村 豊 (農林課主査)
 総合病院総括主査 沼辺 由紀子 (総合病院主査)
 教育委員会学務課総括主査 高橋 明美 (教育委員会学務課主査)
 教育委員会社会教育課総括主査(スポーツ振興公社担当) 黒沢 満尋 (教育委員会学務課総括主査)

【主査級】
 総務課主査 赤坂 哲也 (企画振興課主査)
 総務課主査 橋本 智春 (総務課主事)
 企画振興課主査 大沢 直明 (税務課主査)
 税務課主査 下田 雅彦 (福祉課主査)
 税務課主査 小泉 安子 (税務課主事)
 福祉課主査 中里 優毅 (総務課主査)
 介護保険課主査(地域包括支援センター担当) 壬生 洋 (介護保険課主事(地域包括支援センター担当))
 農林課主査 中村 互 (教育委員会社会教育課主査(スポーツ振興公社担当))
 農林課主査 中里 誠 (財政課主査)

【主事級】
 福祉課主事 小渡 奈穂 (税務課主事)
 出納室主事 川村美智子 (福祉課主事)

【技能職】
 教育委員会学務課又重小学校技能主事 守田 幸子 (教育委員会学務課南小学校技能主事)
 教育委員会学務課中市小学校技能主事 小原 るみ子 (教育委員会学務課又重小学校技能主事)
 教育委員会学務課豊間小学校技能主事 夏堀 悦子 (教育委員会学務課切谷内小学校技能主事)
 教育委員会学務課五戸小学校技能主事 川崎 純一 (教育委員会学務課五戸中学校技能主事)
 教育委員会学務課南小学校技能主事 三浦 和也 (教育委員会学務課豊間小学校技能主事)
 教育委員会学務課五戸中学校技能主事 立花 隆浩 (教育委員会学務課五戸小学校技能主事)

【医療職】
 総合病院副総看護師長 木村 りつ子 (総合病院看護師長)
 総合病院副総看護師長 和田 弘子 (総合病院看護師長)
 総合病院技師長 晴山 祐一 (総合病院副技師長)
 総合病院主任技師(4級格付) 菅澤 忠夫 (総合病院主任技師)
 介護保険課主任看護師(地域包括支援センター担当) 藤井 るみ子 (総合病院主任看護師)

【派遣】
 三戸郡福祉事務組合 赤坂 春子
 三戸郡福祉事務組合 早狩 千春

【医療職】
 総合病院医療局長 田邊 淳
 総合病院副医長 濱舘 貴徳
 総合病院技師 向山 早弥香
 総合病院技師 新井山 絵理子
 総合病院助産師 白坂 由紀子
【技能職】
 総合病院看護助手 向山 愛美

(平成20年3月31日付)
【行政職】
 中田 潔 (参事・倉石支所長事務取扱)
 佐々木 十三 (参事・住民課長事務取扱)
 中川原 経 (参事・建設課長事務取扱)
 山田 孝雄 (参事・教育委員会学務課長事務取扱)
 川崎 修 (保健衛生課長)
 川崎 謙司 (会計管理者・出納室長)
 三浦 正一 (川内支所長)
 山崎 雅子 (浅田支所長)
 高田 啓悦 (教育委員会図書館長)
 高嶋 千恵子 (住民課主幹)
【医療職】
 對馬 清人 (総合病院副医長)
 川崎 弘司 (総合病院技師長)
 向井 みかほ (総合病院技師)
 福山 昭子 (総合病院主任准看護師)

※氏名の後ろの()は前職

雇用・資格

町職員募集

●職種および採用予定人員
上級行政(事務職)3人程度

●受験資格

昭和54年4月2日から昭和62年4月1日までに生まれた者で、大学卒業程度の学力を有する者

●受付期間

平成20年5月19日(月)から6月9日(月)までの平日午前8時15分から午後5時まで

※郵送の場合は期間内必着

●試験の日時、場所および方法など

○第1次試験

・期日 平成20年7月20日(日)
・場所 青森市
・方法および内容 教養試験、専門試験、職場適正検査など

○第2次試験

・期日 8月中旬
・場所 五戸町役場

・方法および内容
論文、面接、健康診断

●受験手続

指定の受験申込書及び履歴書・身上書は、必ず自書して役場総務課に提出してください。

※受験申込書等は、役場総務課、川内支所、浅田支所、倉石支所にあります。(五戸町ホームページからもダウンロードできます)

●問い合わせ先

役場総務課
TEL 62-2111内線211

危険物取扱者試験

●種別

甲種、乙種、丙種

●試験日

・八戸市 平成20年6月21日(土)
6月28日(土)
・十和田市 平成20年6月22日(日)
6月29日(日)

●願書受付期間

平成20年5月7日(水)から5月16日(金)まで

●問い合わせ先

(財)消防試験研究センター

青森県支部
TEL 017-722-1902

土地

町有地を売却します(再募集)

左記の町有地を先着順により売却します。

①大字切谷内字淋代16-1 宅地1,499・21²m² (453・5坪)

売却価格540万円
②字根岸8-1 宅地387・32²m² (117・1坪)

売却価格151万円

※必ず現地を確認のうえ申し込みしてください。

●申込用紙等交付

平成20年5月14日(水)から平成20年5月28日(水)から

※先着順で買受人を決定。ただし、同一の日に複数の申し込みがあった場合は、抽選により決定します。

●問い合わせ・申し込み先

役場財政課
TEL 62-2111内線223

お知らせ

事業主の皆様へ 労働保険の申告・納付は5月20日までに

平成19年度確定保険料・平成20年度概算保険料の申告時期となりました。申告書の提出および保険料の納付期限は5月20日(火)です。お早めにお近くの金融機関、郵便局などで手続きしてください。

申告・納付が同時にできないときは、黒と赤で印刷された申告書は最寄りの労働基準監督署または青森労働局へ、ふじ色と赤で印刷された申告書は青森労働局へ提出してください。

●問い合わせ先

青森労働局労働保険徴収室
TEL 017-734-4145

次世代育成支援行動計画の実施状況について

町では、子育てをしている家庭や次世代を担う子どもの成長を支援し、安心して子どもを生み育てる環境を整備す

るため、五戸町次世代育成支援行動計画を策定しています。計画および平成18年度の実施状況は、福祉課で公表していますのでご覧ください。

●問い合わせ先

役場福祉課
TEL 62-2111内線255

パワフルライフ講座「リフレッシュ健康体操」



エアロビクスや筋肉トレーニング、ストレッチなどで体力の維持向上や心身のリフレッシュをしてみませんか。

●日時

毎週火曜日
午後1時30分～2時30分

●場所

町立公民館体育センター

●参加費

1回100円(毎回徴収)

●問い合わせ・申し込み先

五戸町スポーツ振興公社
TEL 62-2301

税金

県税口座振替のお知らせ

県税の納付は、便利で安全
確実な口座振替をご利用くだ
さい。

●口座振替できる県税

自動車税、個人事業税、法人
県民税・事業税、軽油取引税

●申し込み方法

通帳と預金届け出印を持参
のうえ、最寄りの取扱金融
機関または地域県民局県税
部で申し込みください。

●取扱金融機関

県内の各銀行、信用金庫、
青森県信用組合、東北労働
金庫、農業協同組合など

※県内支店口座からの振替に
限られます。

※自動車税を口座振替した場
合は、後日送付される振替
済通知書に納税証明書が付
いています。車検時に利用
できますので、大切に保管
してください。

●問い合わせ先

三八地域県民局県税部
TEL 27-5111 内線 357

農業

ストップ！農作業事故



農作業の安全を呼びかける「カッチャレンジャー」の皆さん

4月から5月まで「春の農
作業安全運動」が行われてい
ます。

交通事故や労働災害による
死亡事故が減少する中、農作
業による事故は増加していま
す。日々の作業で常に「安全」
を意識し、慣れや油断による
事故を防ぎましょう。

●高齢者の事故をなくそう

・慣れた作業は油断禁物
・疲れたら無理せず休憩

●機械操作ミスをなくそう

・基本操作を忘れない
・事故発生第1位のトラク

平成20年度五戸町農作業標準賃金

種目	基準単位	賃金(円)	種目	基準単位	賃金(円)			
水	あぜ塗り(機械)	1 m	30	畑	耕起(機械)	10 a	3,000	
	耕起(〃)	10 a	4,000		長芋掘(人手)	8時間	4,960	
	代かき(〃)	〃	5,000		トレンチャー	1 m	35	
	植	人手	8時間		4,960	葉タバコ	8時間	4,960
		機械	10 a		5,000	にんにくマルチャー	10 a	3,000
	除草	8時間	4,960		にんにく	8時間	4,960	
田	刈	人手	〃	4,960	一般作業	〃	4,960	
		バインダー(ひも除き)	10 a	5,000	果	せん定	〃	9,000
	脱	人手	8時間	4,960		摘果・袋かけ	〃	4,960
		機械	10 a	5,000		除袋・葉摘み	〃	4,960
	穀	コンバイン	10 a (結束付)	12,000		収穫	〃	4,960
			10 a (結束なし)	11,000	参考	たい肥散布機(積込み含む)	10 a	5,000

摘
要
・20歳～70歳を基準とします。(男女同額、賄いなし)
・この賃金は、ごく普通の農地についての賃金です。地域その他の実情などを考慮し、この額を基準として両者で協議のうえ決めてください。

●問い合わせ先 農業委員会事務局 TEL 62-2111 内線 431

ターは要注意

●地域みんなで事故をなくそう

・農作業中にどんな危険が潜んでいるか、自分のヒヤリ体験を話し合ひましょう。

※一緒に農作業安全運動をしてくださるカッチャレンジャーを募集中です。

●問い合わせ・申し込み先

役場農林課
TEL 62-2111 内線 415

標準小作料をお知らせします

農地の区分	標準小作料(10a当たり)	備考
水田	A地区(上田)	17,000円 基準収量 570kg
	B地区(中田)	10,000円 基準収量 540kg
	C地区(下田)	5,000円 基準収量 480kg
畑	上	20,000円 長芋・にんにく・葉タバコ等作付適地
	下	9,000円 その他一般作物作付地

※A地区(上田)…五戸川流域のほ場整備済田、浅水川流域の扇田、野沢、岩ノ脇、豊間内、志戸岸、石沢、中市地区ほ場整備地区およびこの地区以外であって基準収量が10a当たり570kg以上の水田
※B地区(中田)…浅水川流域の浅水、手倉橋、又重ほ場整備地区、ほ場整備済の沢田およびこの地区以外であって基準収量が10a当たり540kg以上570kg未満の水田
※C地区(下田)…A・B地区に属さないその他の地域であって基準収量が10a当たり540kg未満の水田

郷土探訪

「暮らしと共に生きる坂—今と昔④」
藩政期の男坂、番人坂、長坂ながさか

【神明宮の男坂】

五戸神明宮の北側に男坂と呼ばれる坂道がある。百メートル足らずの急な石段が続く。最近まで高台に櫓りゆうの太木が生えていた。

戦前は子どもたちの遊び場所でもあった。七十五年前、夜間に陣地取りと称して師団演習ごっこをした。ある時、新町と博労町のわらし（小学校低学年の子）たちが自分の陣地を守っているうちに三人が敵に捕まり、櫓の大木に縛られ、暗いため忘れられて翌朝まで放り出された。親から子どもが居ないと言われ、櫓の根元に三人はぐったりとして



神明宮の男坂

いたという笑い話がある。

立場公園から神社の周りまで官道もあった。今は半分が消えて無い。坂の入り口も広がった。今は狭くなった。

さて、新丁からお宮までで女坂と呼んだ。緩やかな坂からこの名が付いた。お宮は数百年の歴史があるが元禄の五戸大火で焼失。その後、現在地に移転。最近、境内の改装が行われ一新された。

【番人坂】

又重の館町に登る坂道を「番人坂」と呼んでいる。



番人坂

昔、この集落全体が武家屋敷だった。大手門、待所、堀合、城跡などの名称が残っている。坂の登り口には番人が居たのでこの名が付いたという。三百メートル前後の坂道である。又重公が住んだ館といわれ、攻められた時の抜け穴らしき坑道もあったというが、現代では探索した人、設計図を持った人も居ないので一切が不明のまま。

【上市川の長坂】

上市川から張田に通ずる県

道を「長坂」と呼ぶ。藩政時代からの坂道で三〜四尺（1尺＝約30センチメートル）の毛物道だった。

「南部の長坂」と昔の人は語っている。五百メートル足らずの坂道で、途中の南側に共同墓地や六地藏もある。墓場の入口に松の大木が両側にあって、旅人の風よけ、日陰、雪よけの役目を果たしている。

明治二十年ごろ、村人が耕地の開墾を始めたので、木々は切り倒され、今のようになつた。今の農協カントリーエレベーターのある坂の上は放牧場で、道路に木戸棚をしていた。上市川牧野と呼び、若駒が走り回っていた。昔の長坂はカントリー付近から東側の山道を通り、下区の旧保育園前に入る道だった。

ある年、狐にだまされた若者は、松の切り倒された枝に入ったまま、もがいているのを発見し、集落の人々が大騒ぎして探した。犬が狐を追いかけたら、臭い屁をかけられ追うのを中止したという笑い話がある。

故田兼太郎は明治四十年

ごろ、「八戸の米買い商人が馬車で米を運んでいた。米二表の駄賃二十五銭、八戸の茶屋では皿物一つ二銭で食べられた。私の覚えたころ、道路幅が八尺ぐらいだった。

坂の頂上に旦那森があつて沢田宝宅所有の土地だった。どんな旦那様が住んでいたのか知れたかった」と語っていた。年々改修されて舗装道路に変わり、さらに二年前から隣わきに新道が開通した。

五戸町文化財審議委員長

三浦 榮一

あたたかい善意

■総合病院備品として

藤村イソさん(宮台)から車いす1台

町の人口

		(前月対比)
男	9,807人	(-44)
女	10,552人	(-50)
総人口	20,359人	(-94)
世帯数	6,932世帯	(-7)
平成20年4月1日現在		



五戸町行政組織機構図

(平成20年4月1日現在)

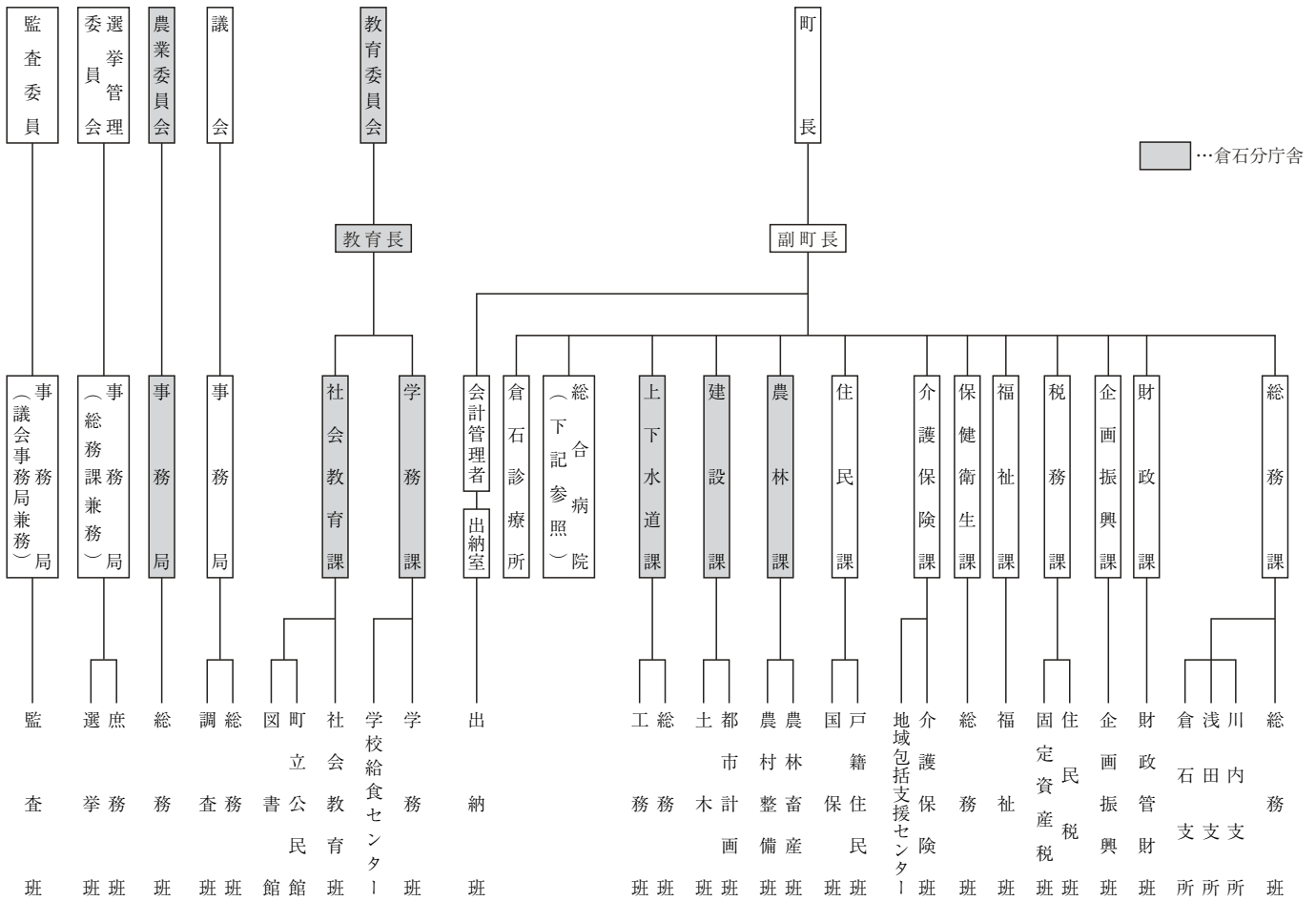

ここが変わりました

●4月1日付で副町長の定数を2人から1人にしました。

五戸総合病院 組織機構図

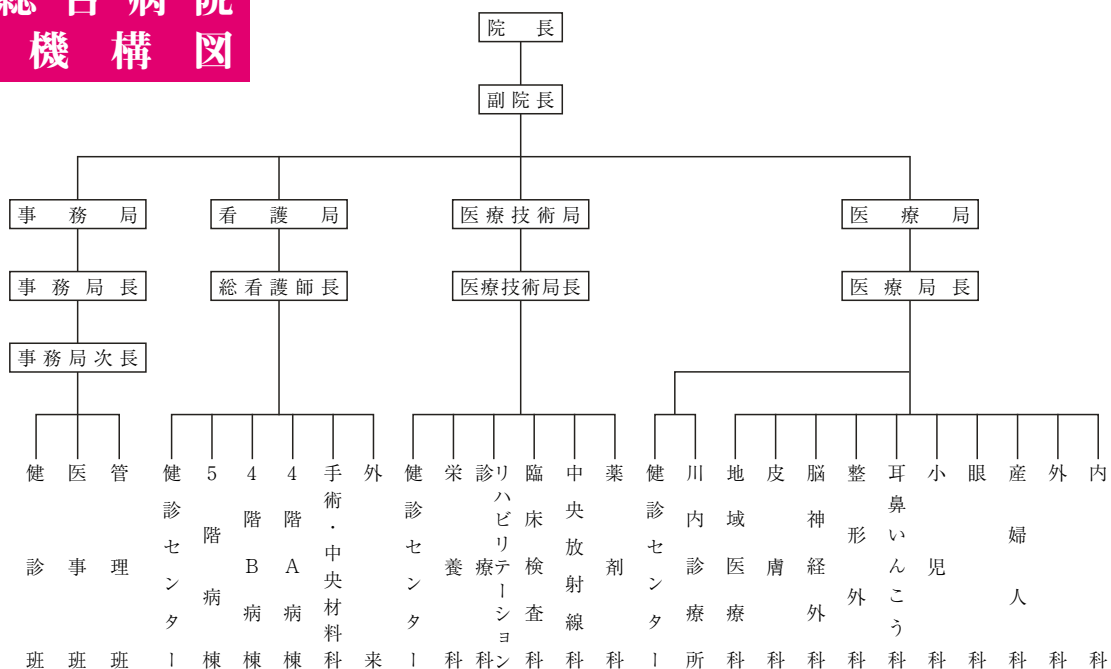

5月5日～5月11日
児童福祉週間

つたわるよ
 めとめを あわせて
 はなしたら

厚生労働省、(社)全国社会福祉協議会、
 (財)子ども未来財団

4月23日～5月12日
2008こどもの読書週間



「こどもの読書週間」は第50回を
 迎えました。

●こどもに読書を勧め、さらに大人
 もこどもの読書の大切さを考えま
 しょう。

今月の納期

納期限 **6月2日**(月)

軽自動車税 **全** 期

固定資産税 **第1** 期

日	記念日等	行 事 等
17 土		
18 日	ノー行事デー	
19 月		麻しん・風しん混合予防接種 12:20~12:50受付 総合病院
20 火		2歳6か月児健康相談(17年10・11月生) 12:30~12:50受付 旧地域保健センター 行政巡回相談 13:30~15:00 倉石温泉
21 水		
22 木		Hot Center あ・そ・ぼ(ちびっこ広場) 10:00~12:00 町立公民館 みんなの保健室(健康相談) 13:00~15:00 役場保健衛生課 一般住民結核検診 五戸地区巡回
23 金		1歳6か月児健康診査(18年10・11月生) 12:30~12:50受付 旧地域保健センター 一般住民結核検診 町立公民館・浅田地区巡回
24 土		
25 日		
26 月		Hot Center あ・そ・ぼ(あそぼタイム) 10:00~12:00 町立公民館 三種混合〔ジフテリア・破傷風〕予防接種 12:20~12:50受付 総合病院 一般住民結核検診 川原町・豊間内・浅田地区巡回
		行政相談 13:30~16:00 町立公民館 一般住民結核検診 上市川地区巡回
27 火		一般住民結核検診 上市川地区巡回
28 水		一般住民結核検診 切谷内・蛭川地区巡回
29 木		Hot Center あ・そ・ぼ(ちびっこ広場) 10:00~12:00 町立公民館 みんなの保健室(健康相談) 13:00~15:00 役場保健衛生課 一般住民結核検診 倉石地区巡回
30 金		一般住民結核検診 倉石地区巡回
31 土		

春の行政相談週間

2008年 5月 平成20年

月 間 メ モ

土地・家屋価格等縦覧帳簿の縦覧期間 4/1～6/2 役場税務課
シートベルト・チャイルドシート着用強調月間
不正大麻・けし撲滅運動（～6月）
春の行政相談週間 5/19～5/25
消費者被害防止月間

日	記念日等	行 事 等
1 木	県民交通安全の日	<ul style="list-style-type: none"> ● 狂犬病予防注射 倉石地区巡回 ● みんなの保健室（健康相談） 13:00～15:00 役場保健衛生課
2 金		
3 土	憲法記念日	<ul style="list-style-type: none"> ● 春季スポーツまつり（～5月5日） <ul style="list-style-type: none"> 五戸地方卓球大会 8:30～ 五戸中学校体育館 三戸郡下中学校ソフトテニス大会 8:30～ ひばり野公園 五戸地方ミニバスケットボール大会 8:30～ 倉石スポーツセンター ● 五戸春まつり 11:00～15:00 小渡平公園 （雨天：翌日に順延）
4 日	みどりの日	<ul style="list-style-type: none"> 五戸うまっこマラソン大会 8:30～ ひばり野公園 五戸町商工会長杯グラウンド・ゴルフ大会 9:00～ 小渡平公園 マツオスポーツ杯中学校サッカー大会 8:30～ ひばり野公園
5 月	こどもの日	<ul style="list-style-type: none"> マツオスポーツ杯中学校サッカー大会 8:30～ ひばり野公園
6 火	振替休日	
7 水		<ul style="list-style-type: none"> 👩 BCG接種 12:20～12:50受付 総合病院
8 木		<ul style="list-style-type: none"> 👩 Hot Center あ・そ・ぼ（ちびっこ広場） 10:00～12:00 町立公民館 ● みんなの保健室（健康相談） 13:00～15:00 役場保健衛生課
9 金		<ul style="list-style-type: none"> 👩 3か月児健康診査（20年1月生） 12:30～12:50受付 旧地域保健センター
10 土		<ul style="list-style-type: none"> ● お話会 10:00～11:00 町図書館児童コーナー ● エコ科学教室 13:30～15:00 町図書館視聴覚室
11 日	母の日	
12 月	民生委員・児童委員の日	<ul style="list-style-type: none"> 👩 Hot Center あ・そ・ぼ（あそぼタイム） 10:00～12:00 町立公民館 👩 三種混合〔ジフテリア 百日咳・破傷風〕予防接種 12:20～12:50受付 総合病院
13 火		<ul style="list-style-type: none"> 👩 10か月児健康相談（19年6・7月生） 12:30～12:50受付 旧地域保健センター ● 行政相談 13:30～16:00 倉石コミュニティセンター
14 水		<ul style="list-style-type: none"> 👩 ポリオ予防接種 12:20～12:50受付 総合病院
15 木	高齢者交通安全の日	<ul style="list-style-type: none"> 👩 Hot Center あ・そ・ぼ（ちびっこ広場） 10:00～12:00 町立公民館 ● みんなの保健室（健康相談） 13:00～15:00 役場保健衛生課
16 金		

2008こどもの読書週間
児童福祉週間

2008年 6月 平成20年

月 間 メ モ

平成19年分所得証明書 平成20年度課税証明書	発行開始	6/2～	役場税務課・各支所
児童手当現況届提出期間			
まちづくり月間 男女雇用機会均等月間		6/2～6/30	役場福祉課・各支所

日	記念日等	行 事 等
1 日	県民交通安全の日	● 五戸町長杯争奪グラウンド・ゴルフ交歓大会 9:00～16:00 小渡平公園
		● 朗読講習会 10:00～11:30 町図書館視聴覚室
2 月		● Hot Center あ・そ・ぼ (あそぼタイム) 10:00～12:00 町立公民館
3 火		● 6か月児健康相談 (19年10・11月生) 12:30～12:50受付 旧地域保健センター
		● 人権相談 14:00～17:00 町立公民館
4 水		● 三種混合 [ジフテリア 百日咳・破傷風] 予防接種 12:20～12:50受付 総合病院
5 木	世界環境デー	● Hot Center あ・そ・ぼ (ちびっこ広場) 10:00～12:00 町立公民館
		● みんなの保健室 (健康相談) 13:00～15:00 役場保健衛生課
6 金		
7 土		● 青森県スポーツ少年団フェスティバル三戸郡予選大会 三戸町
		● 朗読講習会 10:00～11:30 町図書館視聴覚室
8 日		● 青森県スポーツ少年団フェスティバル三戸郡予選大会 三戸町
9 月		● Hot Center あ・そ・ぼ (あそぼタイム) 10:00～12:00 町立公民館
		● ポリオ予防接種 12:20～12:50受付 総合病院
10 火	時の記念日	● 行政相談 13:30～16:00 倉石コミュニティセンター
11 水		● 麻しん・風しん混合予防接種 12:20～12:50受付 総合病院
		● 献血
12 木		● Hot Center あ・そ・ぼ (ちびっこ広場) 10:00～12:00 町立公民館
		● みんなの保健室 (健康相談) 13:00～15:00 役場保健衛生課
13 金		● 3か月児健康診査 (20年2月生) 12:30～12:50受付 旧地域保健センター
14 土		● 青森県スポーツ少年団フェスティバル三戸郡予選大会 三戸町
		● 三戸郡総合体育大会 主会場: 田子町
		● お話会 14:00～15:00 町図書館児童コーナー
15 日	高齢者交通安全の日 家庭の日	● 三戸郡総合体育大会 主会場: 田子町
		● 朗読講習会 10:00～11:30 町図書館視聴覚室
16 月		● BCG接種 12:20～12:50受付 総合病院