

天高く
町民跳ねる秋

第40回五戸町民運動会



◆主な内容◆

- | | | | |
|--------------------|---|-------------------|---|
| • 第40回五戸町民運動会 | ② | • 五戸総合病院「病院まつり」開催 | ⑦ |
| • 韓国体験レポート | ③ | • 自衛官募集 | ⑨ |
| • 夢の森収穫感謝祭&倉石牛肉まつり | ④ | • 乳幼児医療費給付制度の拡充 | ⑩ |
| • 町議会 第6回定例会 | ⑤ | • 保育園入所児童募集 | ⑪ |
| • 高齢者の消費者トラブル防止 | ⑥ | • 郷土探訪「幻の四戸を追って」 | ⑫ |

上市川チーム5年ぶり総合優勝

第40回五戸町民運動会

秋晴れとなった9月28日、第40回五戸町民運動会がひばり野公園陸上競技場で開催されました。

各町内13チームと、三沢基地海軍情報運用隊チーム（NIOC）から参加した選手たちは、家族や地元の声援を背に玉入れや百足競走、リレーなど全17種目の競技にさわやかな汗を流しました。

■大会の結果

□総合

優勝	上市川	2位	切谷内
3位	上大町	4位	博労町
5位	新町	6位	倉石
7位	豊間内	8位	ひばり野
9位	川原町	10位	浅田
11位	下大町	12位	蛭川
13位	NIOC	14位	荒町

□ベストリレー

男子優勝 上市川
女子優勝 豊間内

□年齢別混合リレー

優勝 上大町
男子優勝 松坂 大地
女子優勝 沢田 桃香



▶優勝した上市川チームの皆さん



▶今年も速かった切谷内チーム



▶混合リレー。勝利はどちら？



▶正式参加のNIOCチーム



▶玉入れ競技。大空高く舞い上がれ！

学校田で稲刈り

石沢小学校（星裕喜子校長）の4～6年生児童29人が10月3日、学校田の稲刈りに取り組みました。

秋晴れの下、長靴を履いて田んぼに入った児童たちは、黄金色に実った稲の成長ぶりに歓声を上げていました。稲刈りでは、かまを手にした児童が、地域の老人クラブや農家から指導を受けながら、一株ずつ刈り取りました。収穫したもち米は自然乾燥



収穫の喜びを味わう児童たち

して11月上旬に脱穀。1月下旬に行われる「三世代交流会」のもちつきで地域の人たちにも振る舞われる予定です。

千住真理子さん バイオリン演奏

五戸高校（佐々木隆校長）

はこのほど町立公民館で、創立80周年を記念し、世界的バイオリニスト・千住真理子さんのリサイタルを開きました。

千住さんの奏でる情感豊かな旋律が、生徒や町内の中学3年生ら約600人の観客を魅了しました。ステージでは、「G線



弦の優しい音色を奏でる千住さん

上のアリア」や「アヴェ・マリア」、ベートーベンのバイオリンソナタ「春」など多彩な曲目が披露されました。生徒たちは目を輝かせ演奏にじっくりと聞き入っていました。



姉妹都市交流、韓国伝統文化体験、現地中学生との交流

姉妹都市韓国「沃川郡」訪問

シリーズ No.2

町の海外派遣研修事業で五戸町の中学生18人が7月28日から5日間の日程で五戸町と姉妹都市を締結している韓国沃川(オクチョン)郡を訪問しました。先月号から3回シリーズで中学生のレポートを紹介しています。

「沃川中学校との 交流を通して」

五戸中2年 福山 千陽

私たちは大韓民国を訪問し、たくさんのお話を学んできました。中でも一番心に残っているのは、この派遣事業の中で最も大きな行事である、沃川の中学生との交流会です。

言葉も違う、考え方も違うなどと、不安だらけで迎えた交流会。実際に交流してみると、今思えばとても恥ずかしいのですが、やはり不安と緊張で、私はずっと固まってしまいました。

そんな中、私に一生懸命に話しかけてくれたのは、言葉はほとんど通じないはずの沃川の中学生でした。いざ勇気をもって話してみると、やはり英語や日本語の単語では、自分の思いを十分に表現することはできませんでした。

でも、相手の気持ちは十分に伝わり、私の言いたいことも何とか伝わったと思います。その時は、言葉が伝わらないのに気持ちが伝わったことが、とても嬉しかったです。そして他国の人とコミュニケーションをとることができた経験は、私にとって大きな自信になりました。

交流会の時間は短かったものの、短時間の中で多くのことを学ぶことができました。交流会の前までは「日本人」と「韓国人」は、それぞれ別々だという思いが強かった私ですが、交流会後は、国境を越えても日本と韓国は一つなんだ、



- ①ソウルにある世界遺産の景福宮。皆で記念写真
- ②韓国中学生と一緒に
- ③アイスクリームを食べながらの会話
- ④韓国中学生とのお別れの握手。再会を誓う

- ⑤沃川特産のぶどうエキスを使用した染物体験
- ⑥美しいピンク色のスカーフが完成。記念に持ち帰りました
- ⑦本場韓国の石焼ビビンバ

人類は一つなんだ、世界は一つなんだと考えられるようになりました。

この貴重な経験を思い出としてだけではなく、学んだことを仲間に伝え、自分自身でもいかしていきたいと思っています。



韓国で有名な詩人 鄭芝溶にちなんだ芝溶文学館にて(写真 左)

最高級和牛味わう

夢の森収穫感謝祭&倉石牛肉まつり



最高級のおももり倉石牛を気軽に楽しめる「夢の森収穫感謝祭&倉石牛肉まつり」が、小渡平公園で10月12、13日の2日間にわたって開催されました。

初日は朝から秋らしい青空が広がり、メインの倉石牛肉パーティーに午前中から大勢の人が詰め掛けました。会場にずらりと並んだ炭火のバーベキューコンロで、家族連れなどが思い思いに最高級の霜降り牛肉を味わいました。

また、町民グラウンド・ゴルフ大会も行われ、約80人の参加者がさわやかな汗を流しました。

このほか、2日間にわたり倉石牛の精肉や特産品などの販売も行われ、人気を集めていました。

期間中は延べ4,000人余りが来場。秋の休日を満喫しました。



好評だった五戸特産アピオスもちと鍋



さわやかな松林コースでプレーする町民

往年の名選手が指導 徳武定祐少年野球教室

五戸町出身の元プロ野球選手・徳武定祐さん（元中日）ら6人の講師陣による少年野球教室が10月5日、ひばり野公園で開催されました。

10回目となる今年は、五戸町と新郷村の小中学生138人が参加。「キャッチボールが野球上達の近道」などとアドバイスを受け、捕球や打球、バッティングなどを熱心に練習しました。



平和を願い 戦没者追悼式



霊前に菊の花を供える遺族の皆さん

町では9月26日、戦争で尊い命を失った町出身者700余柱の御霊を悼むため戦没者追悼式を町立公民館で開催しました。式には遺族ら約210人が出席。黙とうに続き、三浦正名町長が主催者追悼のこたばを、来賓として町議会議長と町遺族会会長が追悼のこたばを述べました。出席者は平和への誓いを新たに霊前に菊の花を供え、戦没者の冥福を祈りました。

交通安全母の会

高齢者に

事故防止呼び掛け

このほど町交通安全母の会（北千代子会長）は、倉石地区の高齢者のいる約150世帯と町内の市日などを回り、交通事故防止を呼び掛けました。

訪問活動は、お年寄りの交通安全意識を高めようと毎年行っています。

母の会の三浦則子副会長や五戸地区交通安全協会倉石支部の高谷正規支部長ら6人がお年寄り宅を訪問。

パンフレットや反射材を手渡して「夕方・夜間に外出する際には、反射材を身に着けて事故に遭わないように」などと声を掛けていました。



市日で交通安全を呼び掛ける参加者

事故防止の認識新たに 五戸地区交通安全大会



盛大に開催された五戸地区交通安全大会

五戸地区交通安全協会（三浦俊哉会長）では、秋の全国交通安全運動期間に合わせて9月21日、20回目を数える五戸地区交通安全大会を開催しました。

大会では「交通安全運動の強力な推進」について県知事・県警察本部長・県交通安全協会長の連名メッセージが、三浦会長から三浦正名町長に伝達され、高齢者の交通事故防止などを呼び掛けました。式典後のアトラクションでは、多彩なゲストが民舞踊などを披露。約600人の来場者を楽しませました。

五戸川をきれいにする会 県から表彰

このほど河川・海岸の環境整備に功績のあった団体を県が表彰する「河川海岸環境美化活動等表彰」の2008年度県土整備部表彰に「五戸川をきれいにする会（三浦榮一会長）」が選ばれました。

同会は平成10年11月に設立して以来、五戸川河川敷の清掃・草刈り作業をしたり、水質や生物調査を小学生に呼び掛けるなど、五戸川の自然を残す環境保全活動に取り組んでいます。

表彰式では、三浦会長に表彰状が手渡され「一人でできることではなく、皆さんの応援を頂きながら頑張りたい」と抱負を述べました。



表彰を受ける三浦会長

議会ニュース

町議会定例会（第6回）が9月4日から10日まで、7日間の会期で開催されました。今回の議会で可決された18件の議案のうち、主なものを紹介します。

▼五戸町乳幼児医療費給付条例（一部改正）

青森県乳幼児はつらつ育成事業実施要領の一部改正に伴い、給付対象を拡大するもので、これまで対象とならなかった4歳以上の幼児（4歳から小学校就学前）の通院についても給付対象としました。

▼平成20年度補正予算

・一般会計（第4号補正）

歳入歳出それぞれ1億9,998万4千円を追加し、予算総額を89億3,800万7千円としました。

・老人保健特別会計（第1号補正）

歳入歳出それぞれ6,567万4千円を追加し、予算総額を2億6,763万6千円としました。

・国民健康保険特別会計（第1号補正）

歳入歳出それぞれ160万9千円を追加し、予算総額を2億1,777万2千円としました。

・国民健康保険直診勘定特別会計（第2号補正）

歳入歳出それぞれ4,859万6千円を減額し、予算総額を9,879万7千円としました。

・病院事業会計（第1号補正）

収益的収入25億9,628万4千円（+1億9,785万7千円）、収益的支出30億3,040万9千円（+3,866万3千円）、資本的収入1億8,655万4千円（+661万7千円）、資本的支出2億6,498万1千円（+66万2千円）としました。

▼平成19年度一般会計・特別会計歳入歳出決算認定
平成19年度の町の各会計の決算を認定しました。



悪質業者は高齢者を狙っています

高齢者は「お金」「健康」「孤独」の3つの大きな不安を持っているといわれています。悪質業者は言葉巧みにこれらの不安をあおり、親切にして信用させ、年金や貯蓄など大切な財産を狙っています。

高齢者の消費者トラブルで消費生活センターに相談があった昨年度の件数は2,082件、県内の高齢者の契約総額は7億円を超えています。中には一人で6千万円の被害に遭った方もいます。

消費生活センターに寄せられる消費者トラブルの相談・苦情ワースト3

- ①多重債務・・・複数の貸金業者からお金を借りて、返済できなくなってしまった
- ②架空・不当請求・・・ハガキや電話で身に覚えのない請求が来て、支払いを迫られた(振り込め詐欺や還付金詐欺など)
- ③悪質訪問販売・・・悪質業者が訪問し、言葉巧みに布団、消火器などの購入契約をさせられた

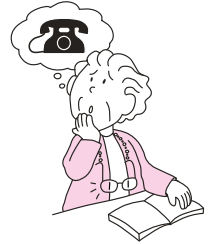

消費者トラブルの解決は、身近な人または専門機関に相談することが大切です。

一人で悩まず、まず身近な人に相談しましょう。また高齢者と日常的に接している人が、変化に気付き、相談機関につなぐことも重要になります。

(※消費者トラブルの相談機関)

青森県消費生活センター(八戸相談室)

TEL 27-3381 (平日9:00~17:00まで)

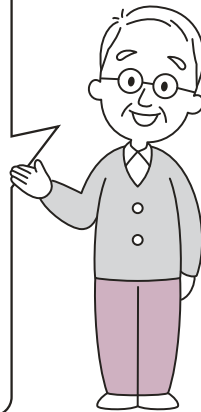

気を付けよう

- ・ただより高いものはなし
- ・口先の優しい言葉にご用心
- ・行きはよいよい、帰りは怖い
- ・一人で決めずに話してみよう
- ・初めが肝心、断る勇気

問い合わせ先 五戸町地域包括支援センター(役場介護保険課内) ☎ 62-2111 内線265

文芸部のへ

〈川柳〉

貪欲の人になれずや石になり
子供等と親もふんばる部活動

小林 静枝 (柿刈道)
沢田 良子 (上市川)

〈俳句〉

雨来る前薄羽カゲロー部屋の中
秋時雨日まし深まり身の重き

鳥谷部せぬ (ひばり野)
佐々木はるの (吐市川)

〈短歌〉

束の間の夏も過ぎたり秋日和
庭の「ガマズミ」赤々と燃ゆ
十和田湖を数年ぶりに歩き見ゆ
亡父と娘と来たあの日懐かし

田代十志男 (上市川)
橋 ミネ子 (北市川)

名月や仰ぎ見とればしづしづと
光わたらぬ里もなきぞや
風呂終えて使いしタオル肩にかけ
はな歌うたいでてる老人

原 はつゑ (上市川)
高嶋 春松 (野月)

やがて来る痴呆症から逃れよと
農に精出すわれもくもくと
競技者の技の凄さに感動し
未だ感涙さめやらぬ日々

藤村 ナヲ (銀治屋窪)
瀬川 きゑ (下大町)

晩秋にほのぼの白く咲き初めし
夕顔いくつ実の着くならん

若松 忠雄 (中文字)

●皆さんの作品を「文芸部のへ」に発表してみませんか。
川柳・短歌などの区別を明記し、総務課広報係へ。
お待ちしております。

全国糖尿病週間

11月10日～16日

講演会のお知らせ

糖尿病に関する講演会を開催します。入場無料ですので、多数ご来場ください。

日時 11月14日(金)
17:15～18:30

場所 五戸総合病院
1階講義室

演題 「糖尿病は一病息災か?」

講師 小川 吉司 先生
(青森県立中央病院)

病院まつり 開催

11月6日(木)・7日(金)

五戸総合病院では、地域の皆様との連携を深めるため“病院まつり”を開催します。職員一同、ご来院を心からお待ちしております。

..... 11月6日(木)・7日(金)

○健康相談コーナー (9:30～13:00)

“メタボリックシンドローム 増やそう知識 減らそう脂肪”が今年のテーマです。

健康運動を行いますので、ぜひご参加ください。

低脂肪おやつを試食コーナーや血圧・体脂肪・腹囲などの測定コーナーもあります。

○ホスカフェ (11:00～13:00)

かけそば・ラーメン(一日100食限定)、サンドイッチ・ケーキ等の販売と、コーヒーの無料サービスを行います。

数に限りがありますので、お早めどうぞ。



..... 11月7日(金)

○院内コンサート

時間 16:00～17:00 場所 中央待合ホール

※五戸小学校伝統芸能クラブによる太鼓演奏・少年神楽をお楽しみください。



五戸総合病院
地域総合医療の拠点に

138

※曜日ごとの外来診療にあたる医師名は、各科外来受付に表示してあります。
※都合により変更になることがあります。

診療科	皮膚科		耳鼻科		眼科	脳神経外科	整形外科		小児科	産婦人科	外科			(糖尿病)	(循環器)	内科			診療科					
	非常勤	非常勤	非常勤	非常勤			非常勤	非常勤			非常勤	非常勤	非常勤			非常勤	非常勤	非常勤		非常勤	非常勤	非常勤	非常勤	非常勤
	(東北大学)	木谷 令	袴田真理子	(岩手医科大学)	深瀬 栄一	(弘前大学)	三上 靖隆	(弘前大学)	笹野 拓也	井戸川敏彦	金子 直征	八巻 孝之	田邊 淳	蝦名 宣男	大根田 昭	三浦 昌人	東山 明弘	濱館 貴徳	田口 順	岡本 一雄	新井田修久	職名	医師名	備考
	月・木曜日	土曜日	火・木曜日	毎週土曜日(完全予約制)	(医療技術局長)	金・土曜日		第2・4金曜日							第1・3火曜日	金曜日	火曜日							

●五戸総合病院医師一覧表(11月)

●9月の診療科別患者数

区分	診療科	内科	外科	産婦人科	眼科	小児科	耳鼻科	整形外科	脳外科	皮膚科	計
		外来	3,960 (3,833)	508 (537)	732 (719)	451 (921)	382 (299)	602 (505)	1,943 (1,739)	772 (655)	239 (209)
入院	2,555 (2,435)	175 (349)	304 (401)	0 (41)	46 (139)	0 (0)	569 (646)	249 (416)	0 (0)	3,898 (4,427)	
4月からの延患者数	外来	24,149 (24,857)	2,759 (3,491)	4,047 (4,135)	4,052 (5,524)	2,172 (2,096)	3,524 (3,687)	11,346 (11,500)	4,525 (4,456)	1,477 (1,344)	58,051 (61,090)
	入院	16,787 (14,904)	1,244 (1,941)	1,945 (1,722)	66 (135)	304 (457)	0 (0)	3,417 (3,510)	2,544 (2,592)	0 (0)	26,307 (25,261)

※ 入院 = 毎日24時現在の在院患者延数+毎日の退院者数 () = 昨年度同期

シリーズ (後) 期 高 齢 者 医 療 制 度 (長寿医療制度) 第5回

平成20年4月1日からスタートした後期高齢者医療制度は、これまでの老人保健制度に代わり始まった制度です。75歳以上の人（65歳以上で一定の障がいのある人）は当制度に加入し、これまでの老人保健制度と同様の医療給付を受けることができ、一人一人が後期高齢者医療制度の保険料を納めることになります。

シリーズ第4回（7月号）では、後期高齢者の医療に掛かる費用が皆さんに納めていただく保険料どのように運用されているのかをご説明しました。

今回は、政府決定により所得の低い人の保険料の負担が軽くなる軽減措置（特別対策）をご説明し、また、被用者保険の被扶養者だった人の保険料の徴収開始などについてお知らせいたします。

新しい制度を支える皆さんの保険料ですので、ご理解とご協力をお願いいたします。

●保険料の軽減が拡大されました

保険料は、所得に応じた「所得割額」と被保険者全員が等しく負担する「均等割額」の合計となりますが、所得の低い人は、世帯員（世帯主と被保険者）の所得に応じて保険料の「均等割額」が軽減されます。

世帯員（世帯主と被保険者）の総所得金額等が下記の基準を超えない世帯	均等割額の軽減割合
◆基礎控除額（33万円） （下記参照）⇒	7割→※8.5割 軽減後均等割額 12,100円→6,000円
◆基礎控除額（33万円）+24.5万円×世帯の被保険者数（被保険者である世帯主を除く）	5割 軽減後均等割額 20,200円
◆基礎控除額（33万円）+35万円×世帯の被保険者数	2割 軽減後均等割額 32,400円

※下記の要件に該当する所得の低い人の保険料の負担が政府決定（特別対策）によりさらに軽くなりました。

総所得金額等から基礎控除額（33万円）を差し引いた額が <u>58万円以下</u> の方 （収入が公的年金のみの場合、年額211万円までの方）	所得割額が 5割 軽減
世帯の所得に応じて均等割額が <u>7割軽減</u> されていた方	均等割額が 8.5割 軽減

●被用者保険の被扶養者だった人の保険料の徴収が始まります

平成20年10月から、これまで自分で保険料を納めていない被用者保険の被扶養者だった人も、後期高齢者医療制度では被保険者となり保険料を納めることになります。

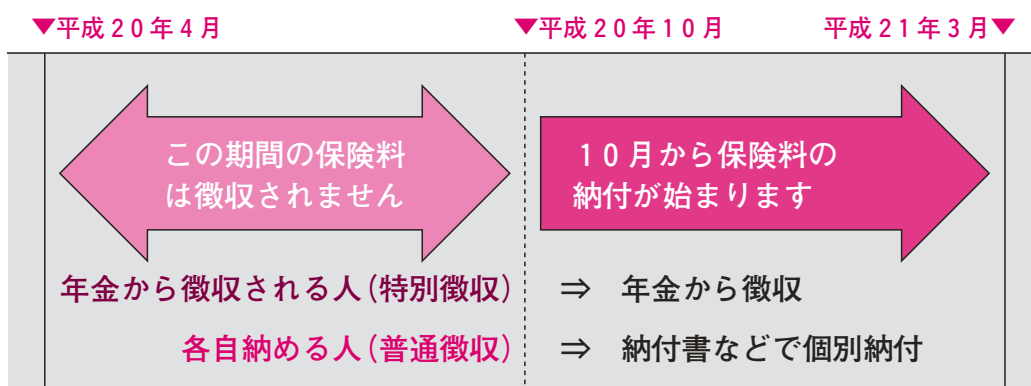

●個別納付で保険料を納める際は納付書などを確認しましょう

上記の軽減措置に該当する人で、納付書などで個別納付する人には保険料額変更後の新たな納付書を送付しています。保険料額変更前の納付書などで納めた場合には、過誤納付により還付することとなりますので、保険料額が軽減された額となっているかご確認ください。

問い合わせ先 役場住民課 国保班 ☎ 62-2111（内線115～117）

雇用

自衛官募集

- **募集種目**
自衛隊生徒（陸上自衛隊高等工科学校生徒）
- **受験資格**
17歳未満の男子で中卒（見込み）者
- **申し込み期間**
平成20年11月1日（土）から平成21年1月6日（火）まで
- **第1次試験日**
平成21年1月10日（土）
- **問い合わせ・申し込み先**
自衛隊八戸地域事務所
TEL45-11920
- **三戸郡福祉事務組合職員募集**
● **職種および採用予定人員**
知的障がい者施設の看護師1人
- **受験資格**
昭和48年4月2日以降に生まれた者で、看護師免許を有する（平成21年6月までに取得見込み含む）者
- **受付期間**
平成20年11月13日（木）から

12月2日（火）まで

- **試験の期日、場所、試験科目**
期日 平成20年12月11日（木）
場所 三戸郡福祉事務組合
試験科目 論文、面接
- **申込用紙請求先**
組合事務局にて配布。郵送で請求する場合には、返信先を明記した返信用封筒（A4サイズ、120円切手を貼ったもの）を同封し、郵便用封筒に「職員募集用紙請求」と朱書きの上、組合事務局へ請求（11月20日必着分まで受付）。

- **問い合わせ先**
三戸郡五戸町大字倉石中市字小渡88-2
三戸郡福祉事務組合事務局
TEL77-13311

農業

農地の買い手募集

- **農地の買い手募集**
大字切谷内字蟹沢8-1
田 2,922㎡
- **申し込み期限**
平成20年11月21日（金）
- **問い合わせ・申し込み先**
農業委員会事務局

TEL62-2111内線432

無料簡易土壌診断のお知らせ

- **対象者** 町内の農家
- **診断料金** 無料
- **土壌提出先**
役場農林課（倉石分庁舎）、住民課窓口（本庁舎）、浅田支所、川内支所
※しんせい五戸農業協同組合および八戸広域農業協同組合の組合員で販売を目的とした農家については、同農協でも受け付けています。
- **土壌提出方法**
耕土の5〜10cm付近の深さから100グラム程度採取
・乾燥しないようポリ袋に密封
・ポリ袋に住所、氏名、電話番号、ほ場の地名・地番、作物名を油性ペンで記入して提出
- **診断項目**
pH（石灰）、硝酸態チッソ、水溶性リン酸、水溶性カリの4項目のみ
- **分析結果**
約2週間後、提出した窓口で分析表をお受け取りください。
- **問い合わせ先**
役場農林課
TEL62-2111内線416

年末資金・教育資金の申し込み・相談受付中

—新規開業、第二創業を考えている方へ— 【新規開業ローン】

	運転資金	設備資金
融資額	7,200万円以内	
返済期間	5年以内	15年以内
基準利率	年2.45%～（8月13日現在）	

—ほとんどの業種の方へ— 【普通貸付】

	運転資金	設備資金
融資額	4,800万円以内	
返済期間	5年以内	10年以内
基準利率	年2.45%～（8月13日現在）	

—教育資金を検討している方へ— 【国の教育ローン】

対象	高校・短大・大学・専門学校などに入学・在学する方の保護者で、世帯の年間収入が990万円（事業所得者については770万円）以内の方 ※子どもの人数が3人の場合	
融資額	生徒・学生1人につき200万円以内	
返済期間	10年以内	
利率	年2.65%（8月13日現在）	
用途	入学時・在学中に必要な費用	

問い合わせ先 日本政策金融公庫八戸支店 TEL22-6274

第24回五戸町産業と文化まつり
第11回五戸地方農産物品評会

11/1（土）・2（日）・3（月）
9:00～16:00（3日は15:00まで）

●産業まつり会場 五戸ドーム

商工大バザール 縁日横丁 菊花・盆栽展
農産物販売（りんご・秋野菜） つきたての餅即売
ふるさとの味コーナー 花き販売
無料試食・試飲コーナー
農協女性部食堂



●文化まつり会場 町立公民館

文化展 芸能発表会
小・中学校音楽会
幼・小・中児童生徒作品展



※期間中は両会場間を無料バス運行

税金

平成20年分年末調整説明会

●対象

八戸税務署管内市町村の源泉徴収義務者（青色個人事業者を除く）

●日程

- ・11月17日(月)①午前10時～②午後2時～八戸市公民館
- ・11月18日(火)午前10時～八戸市公民館
- ・11月21日(金)午後2時～町立公民館

●問い合わせ先

八戸税務署TEL43-01441

健康

高齢者インフルエンザ予防接種

●対象者

・接種日において満65歳以上の方

・満60歳以上65歳未満で心臓・じん臓・呼吸器などに障がい有する方（障がい者手帳提示）

※接種は自らの意思で希望す

る場合に限り行います（個人通知はいたしません）。

●場所

五戸総合病院TEL61-1200
田中 医院TEL61-1155
山崎内科医院TEL62-5828
松尾 医院TEL62-3567

●期間

平成20年12月15日(月)まで
※ただし、五戸総合病院での接種は11月10日～14日までと12月8日～9日のみ

●問い合わせ先

役場保健衛生課
TEL62-7958（直通）

法務局なんでも相談所の開設

●日時

11月29日(土)
午前10時～午後4時

●場所

青森地方法務局八戸支局

●内容

土地・建物の登記、遺産相続、戸籍の取り扱い、借地・借家、国際結婚、遺言など

●相談担当者

公証人、司法書士、土地家屋調査士、人権擁護委員

●問い合わせ先

青森地方法務局八戸支局
TEL24-33346

女性のための人権相談

●日時

11月22日(土)
午前10時～午後5時

●場所

町立公民館

●相談員

町人権擁護委員

●問い合わせ先

青森地方法務局八戸支局
TEL24-33346

お知らせ

平成20年住生活総合調査

国土交通省では、県・町の協力のもとに「平成20年住生活総合調査」を行います。

この調査は、全国の皆さんに住生活に関する意識や意向についてお聞きするもので、国や地方公共団体の住宅政策を行う上で重要な資料となるものです。

11月24日から12月7日までの間、統計調査員証を持った調査員が対象となった世帯を訪問しますので、調査にご協力をお願いいたします。

●問い合わせ先

役場建設課
TEL62-2111内線448

育児

11月は「児童虐待防止推進月間」です

子どもの心や体を傷つけることは虐待です。子どもたちの健やかな成長を守るために、虐待を許してはいけません。

▽身体的虐待 体に傷を負わせたり、傷を負わせる恐れのある暴行を加えること

▽心理的虐待 子どもを傷つける言葉、無視など子どもを傷つけること

▽性的虐待 性的な行為を子どもにわいせつな行為を子どもにしたり、させたりすること

▽養育拒否・怠慢 保護者としての監督を著しく怠ること（食事を与えない、長時間の放置など）

もし、「虐待かな？」と感じたら、役場・児童相談所・警察に連絡してください。

●問い合わせ先

役場福祉課
TEL62-2111内線254
八戸児童相談所
TEL27-22271

10月から乳幼児医療費給付制度が拡充されました

以前の給付制度では、4歳から6歳（小学校就学前）までの幼児について、入院治療費（1日につき500円を控除した額）のみを給付対象としていましたが、平成20年10月1日診療分から通院治療費も給付対象となりました。

※ただし、通院1か月につき1,500円を超える自己負担分を給付。

この制度の適用を受けるには受給資格証が必要です。忘れずに交付（更新）申請の手続きをしてください。

なお、保護者の所得によっては助成の対象とならない場合があります。

●問い合わせ先

役場保健衛生課
TEL62-7958（直通）

町図書館休館のお知らせ

ためらからと
たかまど
かまど
休館日
11月25日(火)
12月1日(月)
をします。

●問い合わせ先
町図書館
TEL61-1040

子育てメイト冬の親子
クラブ「クリスマス会」



- 日時 平成20年12月5日(金) 午前10時～正午
 - 場所 町立公民館小ホール
 - 対象 0歳～就学前の子どもと保護者(祖父母の方も大歓迎)
 - 参加費 1人100円(おやつ代)
 - 申し込み方法 11月26日(水)までに各地区の子育てメイトか役場福祉課へ申し込みください。
 - 問い合わせ先 役場福祉課
- TEL 62-2111 内線255

平成21年度保育園入所児童募集



●こんなとき保育園へ入所できます

家庭外労働	保護者が家庭の外で仕事をしている場合 【1日4時間以上、週4日程度以上】
家庭内労働	同居家族が家庭内での日常の家事以外の仕事をしている場合 【1日4時間以上、週4日程度以上】 (自営、自営手伝い、内職など)
母親の出産	出産の前後の場合 【産前2か月、産後3か月】
保護者の病気・障がい等	保護者が病気療養中の場合や、障がいにより保育困難である場合
病人・高齢者の介護等	長期にわたり疾病の状態にある、または精神・身体に障がいがある同居の親族がいて、いつもその看護や介護にあたっている場合
災害等復旧	災害、風水害、地震などにより被害を受け、その復旧の間
その他	求職活動期間 【3か月】 (就職に必要な資格取得のための受講など)

※保護者だけでなく、70歳未満の同居親族が上記理由により日中家庭内で保育ができないことが入所要件となります。よって、小学校入学準備のため、集団生活を体験させるため、あるいは、下の子どもの保育に手がかかるためということでは対象になりません。

●募集保育園(定員)

川内保育園(60人) 倉石保育園(80人) ひばり保育園(60人) みゆき保育園(90人) めぐみ保育園(60人)

●申込方法

次のとおり受付します。(継続入所希望の方は就労状況等の確認を行います)

	4月新規入所・町外保育園継続入所	町内保育園継続入所
受付期間	平成20年12月1日(月)～12月5日(金)	平成20年12月8日(月)～12月10日(水)
時間	8:15 ～ 17:00 ※ただし、当日16:00までに電話で予約した方に限り18:30まで受け付けします。	
場所	役場福祉課	役場 2階会議室
必要書類	①保育所入所申込書 ②家庭内で保育ができないことを証明する書類 (具体的には表Aをご覧ください)	①家庭内で保育ができないことを証明する書類 (具体的には表Aをご覧ください)
申込書等の配布場所	役場福祉課・各支所	役場福祉課・各支所、町内各保育園
配布開始日	町ホームページからもダウンロードできます。 平成20年11月4日(火)	

〈表A〉 家庭内で保育ができないことを証明する書類

申込理由	必要書類	注意事項	該当者
就労のため	お勤め(内職含む)	就労(予定)証明書	父・母
	自営業・農業	意見書 (民生委員からの証明が必要です)	
疾病等のため	疾病・障がい	医師の診断書、障がい者手帳の写し、障がい者基礎年金証書の写しなど	70歳未満の同居祖父母
	病人・高齢者等の介護	医師の診断書、障がい者手帳の写し、介護保険証の写しなど	

問い合わせ先 役場福祉課 TEL 62-2111 (内線253) 担当:小渡

郷土探訪

「幻の四戸を追って」

【糠部はアイヌ語か】

今から千二百年前、日本海側は「出羽の国」、太平洋側を「陸奥の国」と呼んでいたらしい。

延暦二十年（八〇一年）坂上田村麿の蝦夷平定。これにより藤原一族が平泉で栄えた。

しかし、昔の歴史は中央の支配者や権力者、地主、地頭などの資料によつて出来ているのが多い。吾妻鏡の「文治五年（一一八九年）九月三日」

の項の中に藤原泰衡について糠部とはアイヌ語で「遠く見渡した高い平原」という意味であると書かれている。

今から約八百二十年前のことで、鎌倉末期に当たる。それから間もなく鎌倉の史料に五戸郷の名が出ています。

史料の文面は「陸奥国糠部五戸」、補任地頭代職事。左衛門尉 平盛時、右の人、彼職たる先例を守り

知行せしめべきの状、くだんの如し。もつてくださす。

寛元四年（一二四六年）十二月五日

知行状とは辞令のようなもので、北条時頼が平盛時に与えた。しかし、盛時が三年過ぎて五戸に赴任しなかったので、三浦大介高継が宇治川の合戦で手柄をたてた功により赴任したという。



浅水集落入口

三浦高継は一国の城主だったので、代理赴任ではないかといわれる。

東北全体が日立の国、その後、みちのく（道の奥）むつ（陸奥）と呼び、白河の関所ができてから北はすべて陸奥または奥州と呼ぶようになった。

南部公が治めるようになって、むつの国を五つの郡に分けた。

階上郡、北郡、九戸郡、鹿角津軽郡である。その後、階上郡は三戸郡として、九戸郡の福岡、一戸を分けて二戸郡とし、六郡になった時もある。

糠部五郡史は三戸、九戸、北郡、鹿角、津軽と呼んでいるが、本によって多少変わっている所もある。

そして、防衛上から領分を九つに分けたのが、戸の始まりとみられる。

- ◇南門 一戸（福岡代官所のある一戸）
- 二戸（金田一付近の事）
- ◇西門 三戸（三戸地方）
- 四戸（八戸領分の名久井を四戸）



国道4号線から見た浅水集落

◇東門 五戸（五戸地方のことで五戸は堰袋とある）

◇北門 六戸（相坂川付近）

七戸（代官所のあった所）

八戸の領地、九戸（伊保内）長久寺村のこと）

糠部は一戸から九戸までに村があつて、お城を作った頃はその北に九つの柵を設けた。そこに柵の戸を建て屯田兵を置いたところからこの名前が使われたものと思われる。

柵戸は開拓者の拠点を意味したもので、自分たちの区域とか、守る範囲の事ではなかった。そして木戸は必ずしも独立集落ではなく、集会所

（集会所）と考えている。

糠部を九つの戸に分け、一つの戸に七か村の集落を作り、各木戸には牧場を設けた。牧場には地頭か、地頭を補佐する役人を置いた。そしてその配下に牧場士を置き、水田からの米を支給したとある。

四戸の浅水説については、戦後に三人の郷土史家も調査した。しかし、天正十八年（一五九〇年）七月、秀吉の国内統一により物的証拠が無いため、結論が出ないまま幻となっている。

五戸町文化財保護審議会議長 三浦 榮一

あたたかい善意

■人材育成基金として
五戸町チャリティゴルフ
大会から20万円

町の人口

(前月対比)	
男	9,764人 (-7)
女	10,490人 (-21)
総人口	20,254人 (-28)
世帯数	6,950世帯 (+2)
平成20年10月1日現在	

数値でみる 五戸町の姿①

●人口（地区別）

（単位：人、戸）

	人口			世帯数
	男	女		
五戸	4,847	5,303	3,732	
切谷内	972	1,025	591	
上市川	1,244	1,243	762	
扇田	226	229	139	
浅水	341	349	224	
手倉橋	195	192	123	
豊間内	459	513	295	
石沢	472	497	290	
中市	601	617	464	
又重	524	631	314	
合計	9,881	10,599	6,934	

資料：役場住民課（平成19年12月31日現在）

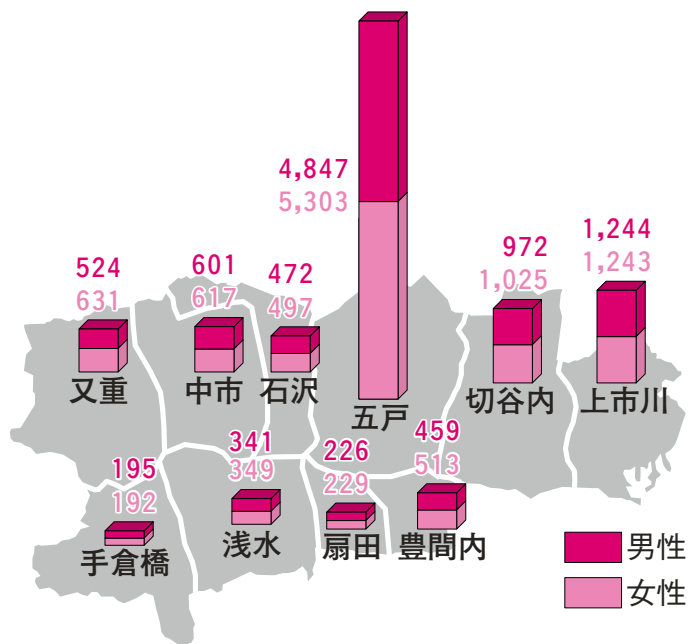

●人口（年齢3区分）

（単位：人）

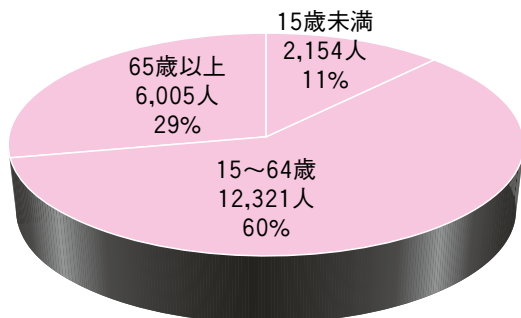

	人口		
	男	女	
15歳未満	1,093	1,061	2,154
15～64歳	6,352	5,969	12,321
65歳以上	2,436	3,569	6,005
合計	9,881	10,599	20,480

資料：役場住民課（平成19年12月31日現在）

●人口動態

（単位：人）

（単位：件）

	自然動態			社会動態			差引増減 ①+②	婚姻	離婚
	出生	死亡	増減①	転入	転出	増減②			
平成19年	105	270	△ 165	327	504	△ 177	△ 342	60	30

資料：役場住民課

●土地利用状況

（単位：ha）

	総面積	都市計画区域		農用地	森林	原野	水面・河川・水路	道路	宅地	その他
		用途区域								
五戸町	17,782	8,220	325.7	4,630	9,278	680	228	694	645	1,627

資料：役場企画振興課（平成17年10月1日現在）

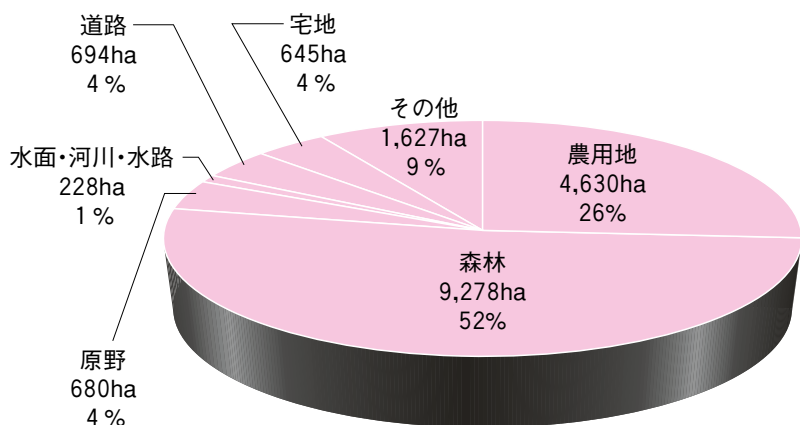

用語解説

【都市計画区域】

健康で文化的な都市生活、機能的な都市活動を確保すべき区域。市町村の行政区域にとらわれないことなく、自然的・社会的条件、人口・土地利用・交通量などの現況・推移を考慮して、一体の都市として総合的に整備、開発、保全する必要がある区域を県が指定します。

【用途区域】

住居環境の保護、都市機能の維持・増進のため、用途に一定の制限を行う地域。住居地域・商業地域・工業地域に大別されます。

いきいきシルバー交通安全
強調月間 11/1～11/30

運動の重点

- 1 高齢者の交通安全に関する
県民の意識啓発
- 2 高齢者に対する交通安全
教育の推進
- 3 高齢歩行者の交通事故防止

11月9日は「119番の日」

◎ 119番通報の注意点

- 「火事」か「救急」の区別をはっきりと
- 落ち着いて住所(場所)、付近の目標を
- 「火事」または「救急」の内容を簡潔に
- あなたの名前と通話している電話番号を

今月の納期

納期限 12月 1 日(月)

固定資産税 第4期

国民健康保険税 第5期

介護保険料 第3期

日	記念日等	行 事 等
17 月		● 「女性の人権ホットライン」強化週間(～23日) 8:30～19:00 電話相談 TEL 0570-070-810
		● ポリオ(小児マヒ)予防接種 12:20～12:50受付 総合病院
18 火		● 町民大学ストレッチ体操講座(倉石・川内・浅田合同) 9:00～11:00 倉石コミュニティセンター
		● 2歳6か月児健康相談(18年4・5月生) 12:30～12:50受付 旧地域保健センター
19 水		
20 木		● Hot Center あ・そ・ぼ(ちびっこ広場) 10:00～12:00 町立公民館
		● みんなの保健室(健康相談) 13:00～15:00 役場保健衛生課
21 金		● 年末調整説明会 14:00～ 町立公民館
22 土		● 女性のための相談所 10:00～17:00 町立公民館
		● 土曜セミナー「郷土歴史講座」⑥ 10:00～11:30 町図書館視聴覚室
23 日	勤労感謝の日	● 上級救命講習会 9:00～17:00 ひばり野スポーツ交流センター
24 月	振替休日	● (財)日本サッカー協会公認キッズリーダー(U-8・U-6)養成講習会 9:00～15:00 ひばり野スポーツ交流センター
25 火		● 行政相談 13:30～16:00 町立公民館
26 水		
27 木		● Hot Center あ・そ・ぼ(ちびっこ広場) 10:00～12:00 町立公民館
		● みんなの保健室(健康相談) 13:00～15:00 役場保健衛生課
28 金		● 1歳6か月児健康診査(19年4・5月生) 12:30～12:50受付 旧地域保健センター
29 土		● 法務局なんでも相談所 10:00～16:00 青森地方法務局八戸支局
30 日		

2008年 11月 平成20年

月間メモ

児童虐待防止推進月間

献血

ご協力ください!!  「プラット君」

11月1日(土)

9:30~15:30
五戸ドーム裏駐車場向

日	記念日等	行事等	
1 土		● 五戸町産業と文化まつり (~3日)	ドーム、町立公民館
		● 五戸地方農産物品評会 (~3日)	ドーム
		● 献血	9:30~15:30 ドーム裏駐車場向
2 日		● 雑誌リサイクル市	10:00~16:00 町図書館
3 月	文化の日		
4 火		 10か月児健康相談 (19年12月・20年1月生)	12:30~12:50受付 旧地域保健センター
5 水		 三種混合〔ジフテリア 百日咳・破傷風〕予防接種	12:20~12:50受付 総合病院
6 木		 Hot Center あ・そ・ぼ (ちびっこ広場)	10:00~12:00 町立公民館
		● みんなの保健室 (健康相談)	13:00~15:00 役場保健衛生課
		● 病院まつり (~7日)	9:30~ 総合病院
7 金			
8 土		● 町民歩こう会	抱き返り溪谷 (秋田県)
		● 地域子育て学習会 (家庭でできるすくすく体操)	10:00~11:30 町立公民館
		● お話会	14:00~15:00 町図書館児童コーナー
9 日	119番の日	● 表示登記無料相談会	10:00~15:30 面接相談 八戸市民公民館 電話相談 017-722-3178
10 月		 Hot Center あ・そ・ぼ (あそぼタイム)	10:00~12:00 町立公民館
		 BCG接種	12:20~12:50受付 総合病院
11 火		● 行政相談	13:30~16:00 倉石コミュニティセンター
12 水		 麻しん・風しん混合予防接種	12:20~12:50受付 総合病院
13 木		● 町民大学ストレッチ体操講座 (中央)	9:00~11:00 町立公民館
		 Hot Center あ・そ・ぼ (ちびっこ広場)	10:00~12:00 町立公民館
		● みんなの保健室 (健康相談)	13:00~15:00 役場保健衛生課
14 金		● 町民大学ストレッチ体操講座 (豊間内)	9:00~11:00 豊間内コミュニティセンター
		 3か月児健康診査 (20年7月生)	12:30~12:50受付 旧地域保健センター
		● 糖尿病に関する講演会	17:15~18:30 総合病院 1階講義室
15 土	高齢者交通安全の日		
16 日	家庭の日		

2008・第62回読書週間

税を考える週間

2008年 12月 平成20年

月間メモ

歳末たすけあい運動
地球温暖化防止月間

日	記念日等	行事等
1 月	世界エイズデー	 Hot Center あ・そ・ぼ (あそぼタイム) 10:00~12:00 町立公民館
		 BCG接種 12:20~12:50受付 総合病院
2 火		 6か月児健康相談 (20年4・5月生) 12:30~12:50受付 旧地域保健センター
		● 人権相談 13:30~16:00 町立公民館
3 水		 三種混合 [ジフテリア 百日咳・破傷風] 予防接種 12:20~12:50受付 総合病院
4 木		 Hot Center あ・そ・ぼ (ちびっこ広場) 10:00~12:00 町立公民館
		● みんなの保健室 (健康相談) 13:00~15:00 役場保健衛生課
5 金		 子育てメイト「クリスマス会」 10:00~12:00 町立公民館小ホール
6 土		● スペシャルライブ 17:15~18:15 町図書館エントランスホール
7 日		
8 月		 Hot Center あ・そ・ぼ (あそぼタイム) 10:00~12:00 町立公民館
9 火		● 行政相談 13:30~16:00 倉石コミュニティセンター
10 水		 ポリオ (小児マヒ) 予防接種 12:20~12:50受付 総合病院
11 木		 Hot Center あ・そ・ぼ (ちびっこ広場) 10:00~12:00 町立公民館
		● みんなの保健室 (健康相談) 13:00~15:00 役場保健衛生課
12 金		 3か月児健康診査 (20年8月生) 12:30~12:50受付 旧地域保健センター
13 土		● お話会 14:00~15:00 町図書館児童コーナー
14 日		
15 月	高齢者交通安全の日	 麻しん・風しん混合予防接種 12:20~12:50受付 総合病院
16 火		

人権週間

冬の交通安全県民運動