

五戸にも春が来ました

小渡平公園付近の梅畑では、4月下旬、梅の花が咲きました。春一番に薄紅色の花を咲かす梅は生命力にあふれています。

◆ 主な内容 ◆

- | | | | |
|-------------------|----|--------------------------|----|
| ・平成22年度当初予算 | ②③ | ・町職員の人事異動 | ⑩⑪ |
| ・町議会 第19回定例会 | ④ | ・青年海外協力隊レポート in ネパール | ⑫ |
| ・さりげない見守り・手助け(介護) | ⑤ | ・資源ごみを集団回収する住民団体に補助金を交付! | ⑬ |
| ・介護保険料のお知らせ | ⑥⑦ | ・町職員募集 | ⑭ |
| ・巨木カシワ日本一に認定! | ⑧ | ・郷土探訪「ふるさとの歴史ある48景④」 | ⑯ |

平成22年度の町の当初予算をお知らせします。一般会計予算は87億8,089万円で、前年度当初に比べて2億9,757万円の増（3.5%増）となりました。

一般会計
歳入

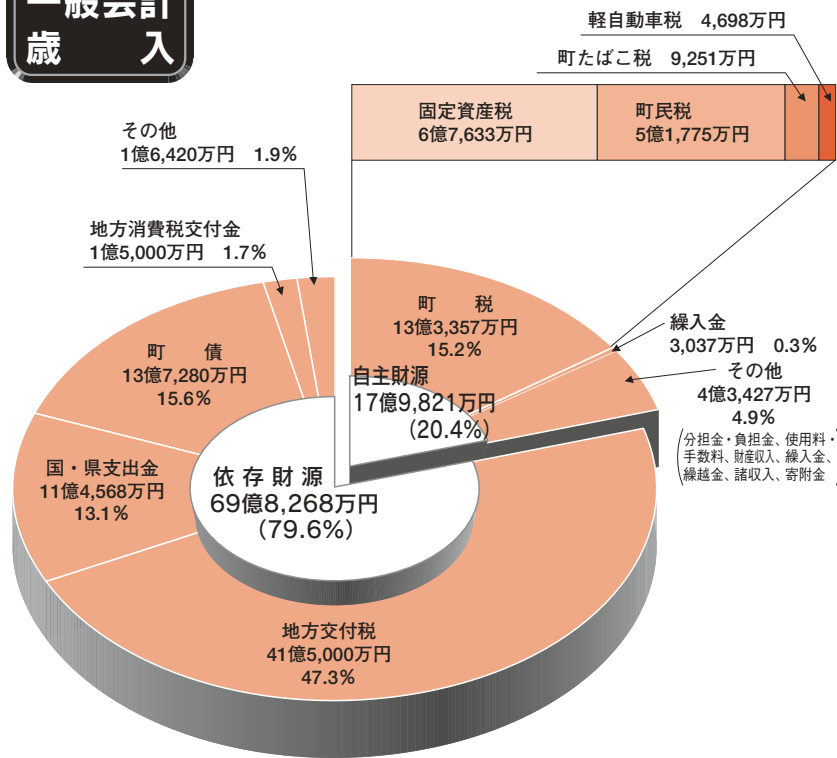

歳入
歳入では、町の人口などに基づいて国から交付される地方交付税が最も多く、総額の47%を占める41億5,000万円となっており、このほか国・県支出金や町債を合わせた依存財源は69億8,268万円です。

8万円で、予算全体の約80%となっています。また皆さんが納める町税は13億3,357万円で、総額の約15%となっており、その他の分担金や使用料・手数料などを合わせた自主財源は17億9,821万円で、予算全体の約20%となっています。

土木費	農林水産業費	消防費	議会費	商工費	災害復旧費	その他
30,772円 [-10,536円]	28,750円 [-7,853円]	17,834円 [+365円]	5,593円 [+94円]	4,042円 [+898円]	45円 [-156円]	264円 [-1円]
道路整備、都市計画、除雪などのため	農林業振興のため	消防、防災のため	議員報酬、議会運営のため	商工業・観光振興のため	災害復旧対策のため	労働費、諸支出金、予備費

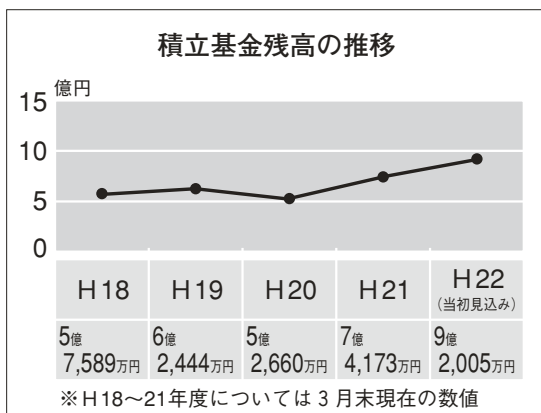

特別会計	歳入・歳出	金額
老人保健	歳入・歳出	68万円
後期高齢者医療	歳入・歳出	4億1,769万円
国民健康保険	歳入・歳出	26億1,568万円
介護保険	歳入・歳出	19億8,985万円
下水道事業	歳入・歳出	4億5,318万円
農業集落排水処理施設事業	歳入・歳出	1億610万円
簡易水道事業	歳入・歳出	8,300万円
住宅用地造成事業等	歳入・歳出	2,535万円
企業会計	収益的収入	25億9,077万円
病院事業	収益的支出	30億8,437万円
	資本的収入	1億9,867万円
	資本的支出	3億2,406万円

※不足額は一時借入金で措置

用語解説

【自主財源】町が集める収入【町税】町民の皆さんが町に納める税金【繰入金】基金などの積立金から取り崩したお金、または他の会計から移動したお金【分担金・負担金】法令や契約に基づいて町に支払われるお金【使用料・手数料】町の施設の使用料や証明書などの交付手数料【依存財源】国や県などからの収入【地方交付税】所得税など国の税金の一部を、国が県や市町村に交付するお金。使い道の指定はありません【国・県支出金】国や県が、市町村に交付するお金。国や県から委託された事業や特定の工事のために使われます【町債】町が国や銀行などから借り入れるお金

一般会計
歳出

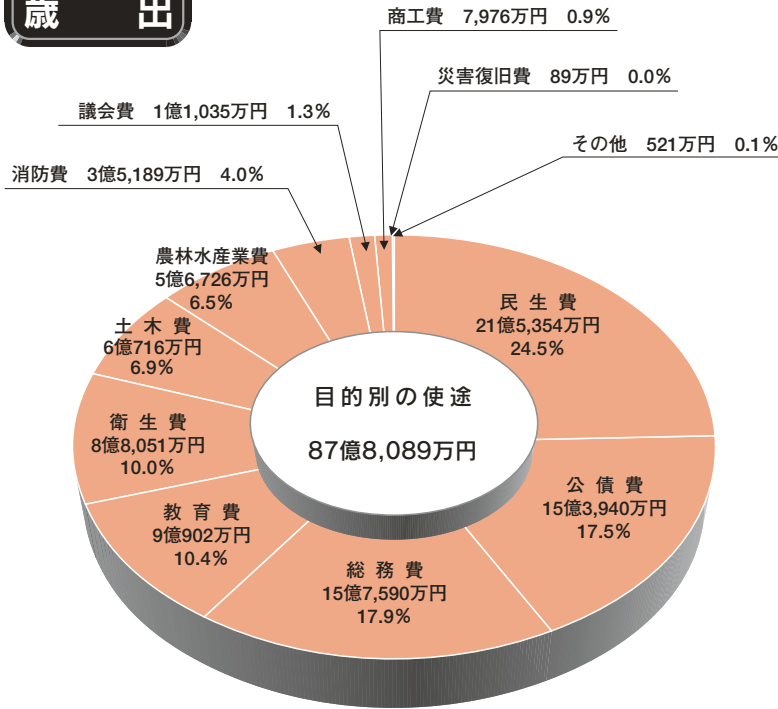

歳出
歳出では、町民の福祉充実のための民生費が21億5,354万円と最も多く、総額の約25%を占めています。続いて、町の借入金返済のための公債費が15億3,940万円、町の財政や企画などを行

う総務費が15億7,590万円、教育と心豊かなひとづくりのための教育費が9億9,022万円、健康づくりやごみ収集などのための衛生費が8億8,051万円。以下、生活基盤となる道路整備や公営住宅整備のための土木費が続いています。

町民1人当たりに使われるお金		民生費	公債費	総務費	教育費	衛生費
22年度 [前年度比]	445,030円 [+22,175円]	109,145円 [+10,269円]	78,019円 [-3,373円]	79,869円 [+24,955円]	46,071円 [+3,110円]	44,626円 [+4,403円]
[1世帯当たりでは1,258,007円 前年度比 +38,088円]						
※「町民1人(1世帯)当たりに使われるお金」 =「一般会計歳出予算額」÷「平成22年 4月1日現在の町の人口(世帯数)」		高齢者・障がい者・児童福祉のため	国などへの借入金の返済のため	職員給与、庁舎管理、戸籍管理、徴税、広報などのため	学校管理、教育・文化・スポーツ振興などのため	ごみ処理、公衆衛生、健康づくり、斎場運営のため

一般会計の主な事業

潤いのあるまちづくり

- 住宅建設事業..... 1億4,854万円
- 町道整備事業..... 1億 863万円
- 除雪対策事業..... 5,617万円
- 中山間地域等直接支払制度事業..... 3,621万円
- 上下水道整備事業..... 3億1,282万円
- 適正な廃棄物処理とゴミ減量対策事業..... 1億8,434万円
- 生活路線バス運行維持事業..... 2,310万円

生きがいのあるまちづくり

- 重度心身障がい者医療給付事業..... 5,376万円
- 障がい者自立支援給付事業..... 2億7,930万円
- 保育所運営費..... 4億1,211万円
- 保育所入所児童保護者負担金を50%軽減..... 5,883万円
- 放課後児童クラブ運営事業..... 2,178万円
- ★子ども手当支給事業..... 2億5,831万円
- ★各種健診事業..... 5,037万円
- 生涯スポーツ振興事業..... 5,035万円

やすらぎのあるまちづくり

- 非常備消防団運営事業..... 4,941万円
- 消防自動車購入事業..... 1,885万円
- まちづくり主要プロジェクト推進事業..... 230万円
- 地域振興基金積立事業..... 1億1,100万円

活力のあるまちづくり

- ★地域情報通信基盤整備事業..... 4億6,743万円
- 緊急雇用対策事業..... 2,460万円
- 商工振興事業..... 5,656万円
- 志戸岸地区ふるさと農道緊急整備事業..... 8,108万円
- ★七崎地区団体営基盤整備促進事業..... 2,044万円
- 畜産担い手育成総合整備事業..... 2,261万円

心豊かなひとづくり

- 奨学金貸付事業..... 4,032万円
- 語学指導外国青年招致事業..... 1,678万円
- ★読書で育む魅力ある人づくり、地域づくり推進事業..... 600万円

★印は、新規事業

春の全国交通安全運動

「春の全国交通安全運動」が、4月6日から15日までの10日間実施されました。



ドライバーに安全運転のチラシを配る交通指導隊員

▼4月5日に開催された「五戸地区交通指導隊決起大会」には、交通安全協会、交通指導隊、交通安全母の会などの関係団体から約80人が参加しました。

大会前には警察署前で交通指導隊員らが街頭活動を実施し、横断幕やのぼりでドライバーに安全運転を呼び掛けました。

交通指導隊員の査閲式では隊員25人が田中警察署長から服装や装備品の点検を受け、士気の高揚を図りました。



田中正義署長の査閲を受ける交通指導隊員

▼4月7日、五戸小学校前の交差点では交通安全団体関係者らによる街頭活動が行われました。入学式の親子らに「ご入学おめでとうございませう。信号では気を付けて渡ってください。」などとあいさつをしながら交通安全を呼び掛けました。



新入学児童に交通安全を呼び掛ける交通安全関係者

企業で培った経営能力で 高収益野菜の経営を確立

優れた農業経営者などを表彰する青森県農業経営研究協会賞に、ネギ、ニンニク、ゴボウなどを栽培する高村國昭さんが輝き、3月19日、三浦町長を表敬訪問しました。

今回の受賞は、高村さんが就農5年目で販売額を大幅に伸ばし、就農した息子2人と家族経営協定で役割を明確にして経営拡大したことや、若い農業者に企業的な経営実践を伝達しながら、2組の若夫婦を就農に導くなど後継者の育成に貢献し、地域発展のために尽力したことが評価されたものです。



青森県農業経営研究協会賞を受賞した高村國昭さんⒺ

議会ニュース

町議会定例会（第19回）が3月11日から18日まで8日間の会期で開催されました。この議会では、平成22年度当初予算など28件の議案が審議され、原案のとおり可決・同意されました。

今回の議会で決まった主なものを紹介します。

▼五戸町町長等の給与の特例に関する条例（一部改正）、五戸町教育委員会の教育長の給与の特例に関する条例（一部改正）

行財政改革の一環として、町長・副町長・教育長の平成22年度の期末手当を、前年度に引き続き20%減額することとしました。

※平成18年度から5年連続実施

▼団体営土地改良事業の施行

五戸町が事業主体となり、浅水七崎土地改良区の基盤整備事業を行うものです。

▼上市川団地オンコ公園条例

上市川団地オンコ公園の完成に伴い設置・管理等について定めました。

▼五戸町職員の勤務時間、休暇等に関する条例（一部改正）

職員の勤務時間の短縮と、1か月につき60時間を超える時間外勤務をした職員に支給する時間外勤務手当の支給割合の引上げ、および時間外勤務代休時間制度を新設しました。

▼固定資産評価審査委員会委員の選任について

五戸町固定資産評価審査委員会委員に浪打泰さんを選任することについて同意しました。内容については14ページをご覧ください。

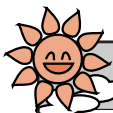

さりげない見守り・手助けが高齢者と家族を支えます

すべての人が、住みなれた地域で安心して生活をするためには、隣近所・地域の温かい見守りや、さりげない手助けが必要となります。特に、超高齢社会を迎え、認知症などの病気により何らかの「生活のしづらさ」を抱える高齢者は増えると予測されています。見守りに必要なのは専門的な知識や技術ではなく、あなたのちょっとした勇気や優しさです。無理をせずに、まずはできることから始めてみましょう。

～ できることから始めよう ～

◇日常的な声かけ◇

日常的にあいさつを交わしましょう。また、元気がないようなときには、率先して声をかけましょう。

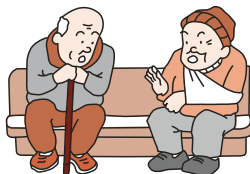

◇無理のない見守り◇

最近姿を見ない、新聞や郵便物がたまっているなど「ちょっと変だな」と感じたら連絡しましょう。



◇相談を勧める◇

周りに介護などの負担を感じている人がいたら、地域包括支援センターなどへ相談を勧めましょう。



「ちょっと変だな」と感じたら連絡を

「ひとり暮らしの高齢者が孤立死した」「認知症の人が行方不明になり何日も見つからない」「虐待や悪質商法の被害にあった」—こうした事が起こらないようにするためには、隣近所・地域の見守りや気付きが鍵となります。現に、最悪な事件に至る前に、実は周囲の人は異変に気付いていたということも少なくないのです。「ちょっと変だな」と感じたら、「大したことはないだろう」と思わずに、地域包括支援センターなどへ連絡してください。結果として何もなければ、それにこしたことはありません。

▼こんなことに気付いたら地域包括支援センターなどへ連絡を

- 昼間でも雨戸やカーテンが閉まっている、夜になっても明かりがつかない
- 新聞や郵便物がたまっている
- しばらく姿を見ていない、何回か訪問しているが不在
- 家や庭の様子が荒れている
- もの忘れが目立つ。何回も同じ話をする
- 目的もなく歩き回っているようだ
- 怒鳴り声や泣き声、大きな物音などがする
- 天気が悪いのに長時間外にいる
- 不審な業者などが出入りしている。見慣れないダンボール・資材等がある

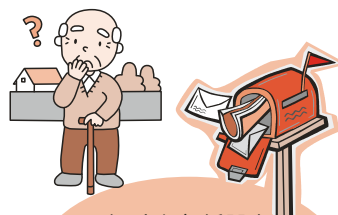

たくさん新聞や郵便物がたまっているけど大丈夫？

気付きをご連絡ください



目的もなく歩き回っているようだ

※守秘義務により、連絡した人が特定されたり、連絡したことで不利益を被ることはありません。

問い合わせ先 五戸町地域包括支援センター（役場介護保険課内） ☎ 62-2111 内線146

お知らせです

65歳以上の人（第1号被保険者）の保険料

平成21年度から平成23年度までの

五戸町の介護保険料基準額

（月額）は4,832円です

所得段階を増やし、負担の軽減をはかりました。

所得段階	対象者	保険料の調整率	保険料(月額)	保険料(年額)
第1段階	●生活保護受給者の方 ●老齢福祉年金※1の受給者で世帯全員が住民税非課税の方	基準額 ×0.50	2,416円	28,992円
第2段階	世帯全員が住民税非課税で、「合計所得金額※2＋課税年金収入額」が80万円以下の方	基準額 ×0.50	2,416円	28,992円
第3段階	世帯全員が住民税非課税で、「合計所得金額＋課税年金収入額」が80万円を超える方	基準額 ×0.75	3,624円	43,488円
第4段階 (軽減)	世帯の誰かに住民税が課税されているが本人は住民税非課税で「合計所得金額＋課税年金収入額」が80万円以下の方	基準額 ×0.80 (新設)	3,865円	46,380円
第4段階	世帯の誰かに住民税が課税されているが本人は住民税非課税で、第1～第4段階(軽減)に該当しない方	基準額	4,832円	57,984円
第5段階	本人が住民税課税で、前年の合計所得金額が125万円未満の方	基準額 ×1.10 (新設)	5,315円	63,780円
第6段階	本人が住民税課税で、前年の合計所得金額が125万円以上150万円未満の方	基準額 ×1.13 (新設)	5,460円	65,520円
第7段階	本人が住民税課税で、前年の合計所得金額が150万円以上200万円未満の方	基準額 1.25	6,040円	72,480円
第8段階	本人が住民税課税で、前年の合計所得金額が200万円以上の方	基準額 ×1.50	7,248円	86,976円

※1 老齢福祉年金 明治44年4月1日以前に生まれた方、または大正5年4月1日以前に生まれた方で一定の要件を満たしている方が受けている年金です

※2 合計所得金額 「所得」とは、実際の「収入」から「必要経費の相当額」を差し引いた額です



サービスを利用しなくても保険料は納めるの？
納めた保険料は返してもらえますか？



65歳以上の方の保険料は、地域の介護サービスをまかなう大切な財源になっています。ですから、医療保険と同様に、保険料をお返しすることはありません。介護保険は、助け合いの精神に基づく社会のしくみです。どうぞご理解ください。



所得が少なくても保険料を納めなければならないのですか？



所得の少ない方については、無理のないよう、所得段階ごとの保険料額になっていますので、ご理解ください。

◆問い合わせ先 役場介護保険課
TEL 62-2111 内線141・142

介護保険料の

保険料はどのように決まるの？

65歳以上の方の保険料額は、平成21年度から3年間に必要な介護保険の総費用から算出された「基準額」をもとに、原則としてその方の世帯の所得に応じて決められます。

基準額の算出方法

市町村で必要な介護サービスの総費用

×

65歳以上の方の負担分 20%

÷

市町村に住む65歳以上の方の人数

=

五戸町の保険料の**基準額 4,832円** (月額)

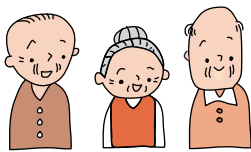

この基準額をもとに、所得によって9段階に分かれます

平成21年度から、介護従事者の処遇を改善するために、介護サービス費用が改定されました。改定に伴う介護保険料の急激な上昇を抑えるために、平成21、22年度については、国が一部を段階的に負担し、被保険者の負担を軽減します。当町は3年間分の基準額を平準化します。

国の負担のイメージ

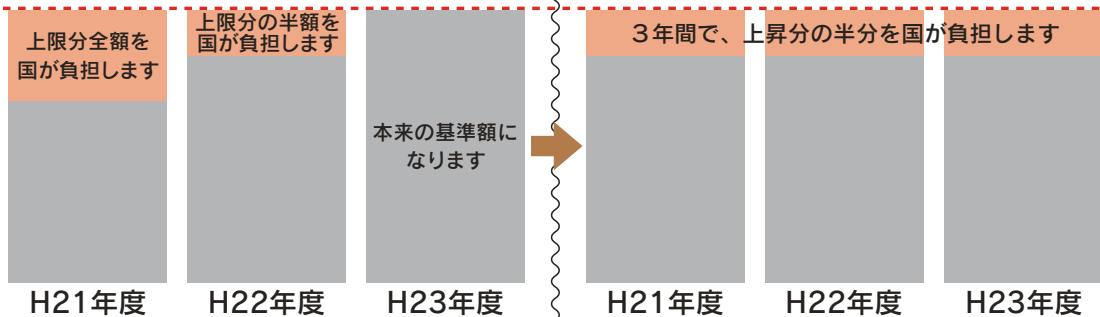

国の負担分 (特例交付金)

被保険者みなさんの負担分

←平成21年度～23年度の本来の基準値

介護保険料

Q & A



Q

住んでいる市町村によって
保険料額が違うのはなぜですか？

A

介護保険料は、介護保険のサービスにかかる市町村ごとの総費用を基に決まります。介護サービスの種類を多くしたり、施設を多く設置するなど、介護サービスを手厚くしている市町村はそれだけ費用が掛かりますので、保険料も高くなる傾向にあります。



第17回五戸町長杯ソフトボール大会決勝が3月7日、五戸ドームで行われ、町民らが職場の同僚や仲間の親睦を図りながら、さわやかな汗を流しました。大会は冬季間における町民の運動不足を解消する目的で開催しており、今回は24チーム、約300人が参加しました。

●町長杯ソフトボール大会
さわやかな汗を流し、健康づくり



五戸町交通安全母の会(三浦智子会長)は4月1日、町内の小学校付近の横断歩道前に交通安全用のストップマークを貼り付けました。これは県トラック協会三八支部青年部会から贈られたもので、同会では毎年入学式前に古くなったマークを貼り替えています。

●春の全国交通安全運動ー交通安全母の会
入学式前にストップマーク貼り付け



このヘグリーン・ツーリズム研究会は3月4日、「てまえ味噌づくり体験」を開催しました。八戸市などから参加した26人は、講師の竹洞雍子さん(加工グループ・カムラードの家代表)の指導で味噌づくりを体験。地元産大豆と米こうじを使用した味噌には防腐剤などの添加物が含まれておらず、約1年間熟成して完成します。

●てまえ味噌(みそ)づくり体験
手作りの味噌で健康づくり



東北地方の高校で唯一となる「五戸高校少年消防クラブ」が組織されました。3月24日に行われた組織会では、五戸高校の生徒20人が参加。初代隊長として川守田義仁君が選ばれ、川崎七保消防団長を前に元気よく防火への決意を宣誓しました。

●五戸高校少年消防クラブ
若きリーダーを育成! 防火の輪を広げよう



倉石中市地区にある県天然記念物「わむら(上村)のカシワ」が、日本一の巨木であることが調査で分かりました。幹周りを測定したところ5.4mあり、日本一が確定しました。

カシワは県重宝の旧圓子家住宅の敷地内にあり、樹齢約750年と推定されています。

●わむら(上村)のカシワの木
巨木カシワ日本一に認定



第31回NHK東北民謡コンクール優勝大会でジュニア部門大賞を受賞した東山葉奈さんが3月19日、三浦町長に受賞を報告しました。東山さんは「自分の出番が最後だったが、開き直って歌えてよかった。次回の大会ではさらに練習して頑張りたい。」と決意を述べました。

●NHK民謡コンクール優勝大会
東山さんが東北大会ジュニア部門で大賞



五戸総合病院

地域総合医療の拠点に

156

●五戸総合病院医師一覽表 (5月)

診療科	職名		医師名		備考
	副院長	副院長	副院長	副院長	
内科	副院長	岡本 一雄	副院長	田口 順	
(循環器)	非常勤	濱館 貴徳	非常勤	東山 明弘	火曜日
	非常勤	三浦 昌人	非常勤	大根田 昭	金曜日
(糖尿病)	非常勤	蝦名 宣男	非常勤	高野 成尚	11日・25日
	非常勤	田邊 淳	非常勤	井戸川敏彦	
外科	院長	田邊 淳	非常勤	井戸川敏彦	
産婦人科	副院長	井戸川敏彦	非常勤	井戸川敏彦	第2・3金・土曜日
小児科	非常勤	井戸川敏彦	非常勤	井戸川敏彦	
	非常勤	井戸川敏彦	非常勤	井戸川敏彦	
整形外科	非常勤	井戸川敏彦	非常勤	井戸川敏彦	
	非常勤	井戸川敏彦	非常勤	井戸川敏彦	
脳神経外科	非常勤	井戸川敏彦	非常勤	井戸川敏彦	
	非常勤	井戸川敏彦	非常勤	井戸川敏彦	
眼科	非常勤	井戸川敏彦	非常勤	井戸川敏彦	
	非常勤	井戸川敏彦	非常勤	井戸川敏彦	
耳鼻科	非常勤	井戸川敏彦	非常勤	井戸川敏彦	
	非常勤	井戸川敏彦	非常勤	井戸川敏彦	
皮膚科	非常勤	井戸川敏彦	非常勤	井戸川敏彦	
	非常勤	井戸川敏彦	非常勤	井戸川敏彦	

※曜日ごとの外来診療にあたる医師名は、各科外来受付に表示してあります。
※都合により変更になることがあります。

●3月の診療科別患者数

区分	診療科	内科	外科	産婦人科	眼科	小児科	耳鼻科	整形外科	脳外科	皮膚科	計
		外来	3,985 (4,071)	423 (372)	784 (812)	441 (485)	365 (472)	711 (793)	1,850 (1,894)	816 (759)	217 (224)
入院	3,202 (2,724)	309 (169)	381 (450)	0 (0)	53 (56)	0 (0)	304 (654)	441 (391)	0 (0)	4,690 (4,444)	
4月からの患者数	外来	47,365 (48,681)	4,739 (5,159)	8,536 (8,040)	5,589 (6,961)	5,274 (4,749)	7,660 (7,418)	21,748 (21,864)	8,930 (8,947)	2,559 (2,743)	112,400 (114,562)
	入院	32,647 (33,704)	2,737 (2,233)	3,663 (3,914)	0 (66)	639 (593)	0 (0)	5,259 (6,624)	4,200 (4,076)	0 (0)	49,145 (51,210)

※ 入院 = 毎日24時現在の在院患者延数 + 毎日の退院者数 () = 昨年度同期

文芸ごのへ

〈川柳〉

何ひとつ成せず過ぎて春が来ぬ 鳥谷部せぬ (ひばり野)
頭から口に出す間にもう忘れ 善太郎 (五戸町)
ほし餅は昔懐かし野良の春 沢田 良子 (上市川)

〈短歌〉

なつかしき娘二人に手を引かれ 佐々木はるの (上市川)
愛の優しさそばの味のよさ
張り切ってカラオケ挑戦肝だめし 田代十志男 (上市川)
調子はずれば年のせいかな
芝ざくら分けいでし芽に気が付かず 橘 ミネ子 (北市川)
色濃く咲いたクロカッスに見蕩れ
皆願うとんと逝きたいとそれなのに 藤村 ナヲ (鍛冶屋窪)
診察室へ何故急ぐ
学舎に旅立つ孫の身を案じ 根市 ミヤ (古街道)
日々すこやかにたのしく学べ
春雪が林檎老樹の洞穴に 若松 忠雄 (中文字道)
ちらちら入りて消えゆるかも

●皆さんの作品を「文芸ごのへ」に発表してみませんか。
川柳・短歌などの区別を明記し、総務課広報係へ。
お待ちしております。

平成22年4月1日付で町職員の人事異動を行いました。異動者は81人で定年等退職者は19人。新採用は行政職2人、医療職6人の計8人です。

主事級

総務課主事 小 渡 奈 穂 (福祉保健課主事)

医療職

福祉保健課長補佐 (保健師業務担当) 中 野 温 子 (福祉保健課主任保健師)

介護保険課長補佐 (地域包括支援センター担当) 晴 山 正 子 (介護保険課主任保健師 (地域包括支援センター担当))

総合病院看護師長 盛 田 成 子 (総合病院副看護師長)

総合病院副看護師長 (3級格付け) 奥 村 智 子 (総合病院主任看護師)

総合病院副看護師長 (3級格付け) 瀬 川 恵 子 (総合病院主任看護師)

総合病院副看護師長 (3級格付け) 佐々木 恵美子 (総合病院主任看護師)

総合病院副看護師長 (3級格付け) 三 浦 一 恵 (総合病院看護師)

総合病院主任看護師 (3級格付け) 若 林 桂 子 (総合病院看護師)

総合病院技師 (2級格付け) 新井山 絵理子 (総合病院技師)

総合病院技師 (2級格付け) 向 山 早弥香 (総合病院技師)

新採用

【行政職】

税務課主事 苔米地 裕 司

福祉保健課主事 和井田 藍

【医療職】

福祉保健課保健師 田 中 雅 美

総合病院看護師 前 田 文 香

総合病院看護師 高 谷 朝 美

総合病院看護師 新 谷 由美子

総合病院准看護師 荒木田 楨 子

総合病院准看護師 車 美 歌

退 職 (平成22年3月31日付)

【行政職】

大久保 與 一 (参事・総務課長事務取扱)

岩 井 孝 雄 (参事・福祉保健課長事務取扱)

太 田 和 夫 (介護保険課長)

鈴 木 哲 子 (川内支所長)

橘 佳世子 (総合病院事務局次長)

松 坂 久 春 (教育委員会学校給食センター所長)

三 浦 廣 志 (川内支所主幹)

大 里 美代子 (建設課主幹)

中 野 重 雄 (教育委員会町立公民館主幹)

中川原 洋 子 (教育委員会図書館主幹)

赤 坂 春 子 (総務課主幹)

【技能職】

本 田 世志子 (教育委員会蛸川小学校技能主事)

【医療職】

古 田 綾 子 (福祉保健課長補佐)

中 里 みつ子 (介護保険課長補佐)

向 山 恭 子 (総合病院看護師長)

鈴 木 生 子 (総合病院副看護師長)

高 村 ヒロ子 (総合病院主任准看護師)

下 山 陽 子 (総合病院准看護師)

沼 沢 洋 子 (総合病院准看護師)



町職員の人事異動

()は前職

参事・課長級

参事・総務課長事務取扱	小 渡 公 夫	(参事・教育委員会 教育課長事務取扱)
福祉保健課長	倉 橋 隆 穂	(福祉保健課長補佐)
介護保険課長	大 沢 茂	(介護保険課長補佐)
教育委員会教育課長	小 村 光 明	(教育委員会教育課長補佐)

課長補佐級

川内支所長	鈴 木 裕 之	(介護保険課介護保険班長)
福祉保健課長補佐	佐々木 万 悦	(建設課都市計画班長)
介護保険課長補佐	奥 山 謙 二	(農林課長補佐)
農林課長補佐	山 下 淳	(建設課土木班長)
総合病院事務局次長 (健診班担当)	服 部 勤	(住民課戸籍住民班長)
教育委員会教育課長補佐	畑 山 敦 夫	(住民課国保班長)
教育委員会学校給食センター所長	赤 坂 恵 一	(建設課上下水道班長)

班長・主幹・総括主査級

税務課固定資産税班長	高 橋 良 治	(税務課主幹)
介護保険課介護保険班長	上 山 貴 久	(介護保険課総括主査)
住民課戸籍住民班長	山 田 優 伸	(教育委員会学校給食 センター主幹)
住民課国保班長	今 川 淳 子	(総務課総括主査)
建設課都市計画班長	赤 坂 和 浩	(農林課総括主査)
建設課土木班長	高 谷 忠 憲	(建設課総括技査)
建設課上下水道班長	舛 沢 実	(教育委員会教育課主幹 (スポーツ振興公社担当))
川内支所主幹	岩 崎 昭 子	(福祉保健課主幹)
浅田支所主幹	苔米地 忠 雄	(税務課主幹)
介護保険課主幹	丸 谷 光 子	(三戸郡福祉事務組合派遣)

班長・主幹・総括主査級

農林課主幹	崩 幸 作	(総合病院主幹)
建設課技査	小保内 一 典	(建設課総括技査)
教育委員会学校 給食センター主幹	川 村 悦 子	(農業委員会事務局主幹)
教育委員会町立公民館主幹	井 上 哲	(浅田支所主幹)
教育委員会図書館主幹	大 山 和歌子	(教育委員会教育課総括主査 (スポーツ振興公社担当))
総務課総括主査	川 村 和 子	(住民課主査)
企画振興課総括主査	大 沢 直 明	(企画振興課主査)
税務課総括主査	服 部 幸 子	(福祉保健課総括主査)
福祉保健課総括主査	三 浦 千津子	(福祉保健課主査)
介護保険課総括主査	中 村 美奈子	(税務課主査)
住民課総括主査	鈴 木 久美子	(介護保険課主査)
農林課総括主査	佐々木 正 晴	(税務課総括主査)
建設課総括技査	中 村 弘 幸	(建設課技査)
建設課総括主査	早 狩 千 春	(三戸郡福祉事務組合派遣)
農業委員会事務局総括主査	赤 坂 真 弓	(税務課総括主査)

主査級

総務課主査	中川原 修 一	(総務課主事)
税務課主査	中 里 幸 恵	(教育委員会教育課主査)
税務課主査	下川原 謙 一	(農林課主査)
農林課主査	橋 本 智 春	(青森県後期高齢者 医療広域連合派遣)
建設課技査	小笠原 裕 也	(農林課技査)
教育委員会教育課主査	中 山 佳 奈	(総務課主査)
教育委員会教育課主査	清 水 秀 正	(教育委員会教育課主事)

青年海外協力隊員の東千秋さん（五戸町出身）が平成21年1月からネパールへ派遣され、現地で活躍しています。その様子を平成21年4月号からシリーズで紹介していきます。

皆様ナマステ（こんにちは）。
青年海外協力隊（二十年度三次隊 経済・市場調査）として現在ネパールで活動中の東千秋です。

ネパールに来て早いもので一年が経過しました。今回は、私の活動である村落女性の所得向上活動支援について少しご報告させていただきたいと思えます。

私に期待された要請は、配属先が行っている村落女性による所得向上のためのプログラム（野菜栽培、養蜂、キノコ栽培、ヤギ飼育等）をより効果的に行うためのサポートという事でした。そこでまず私は、フィールドに赴き、村落女性の所得向上活動の現状



接種作業から38日目。収穫の様子

調査を行いました。その結果、
①生産物の多くは自分たちで消費してしまっており、現金収入を目的とした「売るための」生産活動ができていない人は多くない。
②生産活動はコスト削減や情報共有等のためにグループで行った方が効率的であるが、カスキ郡ではほとんどが個人での活動であり、グループによる生産が行われているケースは少ない。
③私の配属先を含め、様々な支援団体が所得向上のための技術開発トレーニングを実施しているが、いまだに何のト

レーニングを受けなかったことのない女性も多く、知識のなのまま自己流で生産している。トレーニング実施後のフォローアップが無いケースも多い。
④村から出る機会が少ない女性たちにとって、生産品の販売マーケットは村内が中心である。

⑤所得向上活動に取り組む事は、直接的な現金収入に結び付かなくても、女性たちに「自分の仕事」を与え、自信を付与するという副次的効果がある。
などという事が分かってきました。

その後、何を生産すれば売れるのか、また、家事労働等に従事し、忙しい女性たちにとって、何を生産するのが適当か、負担の少ない形で生産活動ができるかを考えました。その結果、現在村の女性たちの一部で生産をスタートしたのが「キノコ（中でもヒ



接種作業から15日目。菌糸が広がってきた様子

ラタケ）です。

ヒラタケ栽培は、

①村にある稲わらを使って栽培ができるため、経費があまりかからない。
②栽培中の世話は水やり程度で、手間があまりかからず、忙しい女性に負担が少ない。
③200〜300Rs/kg（日本円・約240〜360円）

と、ネパールでキノコは高値で取引されている。ちなみにトマトは一月時点で50Rs/kg程度（日本円・約60円）。カリフラワーは15Rs/kg程度（日本円・約20円）。

※「Rs」…ネパール・ルピーの通貨記号

④仮に販売に結び付かなくても、農民の人たちが自分たちで消費できる。
⑤スタートから約1か月という短期で収穫でき、すぐに成果が見えるため、女性たちがモチベーションを維持しやすい。
⑥ヒラタケの稲わら栽培は失敗する確率が低く、栽培の経験が無い人でも比較的簡単にできる。

などというメリットがありました。もちろん、メリットだけではなく、比較的高価な食材であるために食べ方を知らないネパール人もおり、消費者に対するプロモーションを行って市場を広げていく必要性がある、ネパールの野菜売り場には冷蔵庫が無く長期保存ができないため、加工品も作って販売ロスを減らす等の課題もあります。まだスタートしたばかりで問題も多いですが、女性たちと共に試行錯誤の過程を楽しんで活動していきたいらと思っています。それではまた。

青年海外協力隊

東 千秋

ごみ減量化等に向けた行動計画

ごみ処理の問題は、私たちにとって一番身近な環境問題です。十和田地域広域事務組合においても最終処分場の残余年数が数年とされていることから、早急に対策を講じ、延命化を図っていく必要があります。

このことから、地域住民による更なる「ごみの減量・分別排出の徹底・リサイクル」の推進に取り組むため、構成市町村では行動計画を策定し、具体的な行動を示して、平成24年度までに「リサイクル率25%達成」を目標に、町民・事業者・町、それぞれが役割を認識し、ごみ減量化を図っていくことになりました。

今後、ごみ減量化の推進状況に応じては、ごみ処理の一部をごみ排出者が手数料として負担する「家庭ごみの有料化」といった経済的手法の導入も検討されていることから、目標達成に向けた町民の意識と行動が必要です。ご協力をよろしくお願いいたします。

資源ごみ集団回収推進事業補助金制度

ごみ減量とリサイクルの推進を図る手段の一つとして、**資源ごみ集団回収活動を行う住民団体に対し補助金を交付する制度を4月から実施することになりました。**

資源ごみ集団回収活動を推進し、廃品回収業者に引き取らせることにより、十和田地域広域事務組合へのごみ搬入量が減量になり、リサイクル率は上昇し、さらに町の負担金は減ることになります。

1 集団回収事業に参加するには？

補助金の交付を申請するには、団体登録届をしていただく必要があります。







◎登録の手続き：役場福祉保健課または各支所へ団体代表者の印鑑を持参してください。

2 登録団体の条件

子ども会、自治会、老人クラブなどの地域住民で組織する団体で、営利を目的にしない団体。

3 対象品目

紙類 新聞・雑誌・段ボール・牛乳パックなど **金属類** アルミ缶・スチール缶など **びん類** ビールびん・一升びんなど

新聞	雑誌・チラシ	段ボール	牛乳パック	アルミ缶・スチール缶	ビールびん・一升びん
			 すすいで 切り開いて乾かす。		

4 補助金の額

資源ごみ1キログラムにつき 2円（10円未満切捨て）

5 交付申請の時期

回収期間	交付申請期日	備 考
1月～6月まで	7月20日	廃品回収業者が発行する仕切り票の写しを添付すること。 (回収品目・回収量の分かるもの)
7月～12月まで	1月20日	

問い合わせ先 役場福祉保健課 TEL62-2111 内線134

雇用・資格

町職員募集

●職種および採用予定人員
① 上級行政（事務職） 3人程度
② 土木技師 1人程度

●受験資格
① 上級行政（事務職）

昭和56年4月2日以降に生まれた方で、大学を卒業した（平成23年3月31日まで）に卒業見込み含む）方

② 土木技師

昭和56年4月2日以降に生まれた方で、大学で土木の学科を専攻し卒業した（平成23年3月31日までに卒業見込み含む）方

●受付期間

平成22年5月24日（月）から6月7日（月）までの平日午前8時15分から午後5時まで

※郵送の場合は期間内必着

●試験の期日など

●第1次試験
期日 平成22年7月25日（日）

●場所 青森市
●方法および内容
教養・専門試験

○第2次試験

●期日 8月下旬
●場所 五戸町役場
●方法および内容
論文、面接など

●受験手続

指定の受験申込書、履歴書、身上書は、必ず自書し、卒業証明書（卒業見込証明書）を添えて役場総務課に提出してください。

※受験申込書等は、役場総務課、川内・浅田・倉石各支所にあります（五戸町ホームページからもダウンロードできます）。

●問い合わせ・申し込み先

五戸町役場総務課
TEL 62-21111 内線 211

危険物取扱者試験

●種別

甲種、乙種、丙種

●試験日

●八戸市 平成22年6月19日（土）
6月26日（土）

●十和田市

平成22年6月20日（日）
6月27日（日）

●願書受付期間



3月22日付で浪打泰さんが五戸町固定資産評価審査委員会委員に再任されました。※固定資産課税台帳に登録された価格（評価額）に対する不服申し立てについて審査決定する機関です。

固定資産評価審査委員会委員

●お問い合わせ・申し込み先
五戸町役場総務課
TEL 62-21111 内線 211

お知らせ

ユートリー立体駐車場
長時間料金を値下げ！

長時間料金を24時間最大2千円から半額の千円に値下げしました。

八戸駅と連絡通路で直結しており、雨天でも楽々乗車。1時間140円（夜間60円）
●ユートリー TEL 27-12227

福祉

障がい福祉サービス等の利用者負担軽減について

障がい者の方が利用できる障がい福祉サービス等の費用は、これまで原則1割の利用者負担となっていました。

平成22年4月から、町民税非課税世帯に属する場合（対象となる障がい者が18歳以上のときは、本人と配偶者が町民税非課税の場合）は、原則

無料となりました。
●軽減の対象となるもの

●国の制度改正によるもの
障がい福祉サービス（療養介護医療を除く）、障がい児施設支援（障がい児施設医療を除く）、補装具の購入・修理

●町が独自に軽減するもの
日常生活用具の給付、移動支援、日中一時支援
●役場福祉保健課
TEL 62-21111 内線 138

健康づくりを応援します！—五戸町委託事業—
「トコトコ教室」参加者募集

対象

65歳以上の日常生活が自立している方で、年間を通じて参加できる方（各会場40人になり次第締め切り）

- 会場が遠いため歩いて参加できない方は、ハピネスで送迎いたします。
- 電話で申し込みする際に、送迎が必要かどうかお知らせください。

内容

5月から3月まで各地区毎月1回ずつ、トコトコ教室（転倒骨折予防教室）を開催します。

皆さんおなじみの曲に合わせて体操やゲームなど、声を出して笑っての楽しい教室です。ぜひご参加ください。

【5月の日程】

	期日	場所	時間
1	5月7日（金）	浅水活性化センター	9:30~11:30
2	5月14日（金）	町立公民館	9:30~11:30
3	5月21日（金）	瑞穂館	9:30~11:30
4	5月28日（金）	豊間内コミュニティセンター	9:30~11:30

申し込み先 ハピネス TEL 62-6999 担当 下栃棚（しもとちたな）

育児

平成22年度子ども手当制度

- 平成22年4月から児童手当制度に代わり、子ども手当制度が始まります。児童手当に比べ、手当額、対象の子どもの範囲などが拡大されました。
- ▽対象の子ども 15歳に達する日以後の最初の3月31日までにある子ども
- ▽受給者 五戸町に住所を有し
- ①右記の子どもを監護し、生計を同じくする父または母
- ②右記の子どもを監護し、生計を維持するもの(父母以外)
- ▽手当額 子ども1人につき、月額13,000円
- ▽支給月 6月・10月・2月の年3回、それぞれ支給月の前の月分まで(4か月分)を支給します。
- ▽所得制限 なし
- ▽申請手続きの必要な人
- ①児童手当を受給していて、新たに子ども手当の対象となる子ども(原則として中学2年生と3年生)を養育している方

- ②未届けや、所得制限により、児童手当を受給していなかった方
- ③子ども手当創設に伴い、新たに子ども手当の受給者となる人(子どもが全員中学生以上など)
- 前述の①②③に該当する方は、9月30日までに手続をすれば、4月分からさかのぼって支給します。
- また、出生や転入、婚姻などにより子どもが増えた方、新たに受給者となった方は随時届出が必要です。
- ▽手続の必要のない人 児童手当を受給していて、子ども手当の創設によっても、手当対象の子どもの数に変更がない方
- ▽受付窓口 役場福祉保健課、川内・浅田・倉石各支所
- ※詳細は町ホームページに掲載
 園役場福祉保健課 福祉班
 TEL 62-2111 内線139

子育て支援センターひろば「ぱんじーるーむ」開設

町委託事業による子育て支援ひろば「ぱんじーるーむ」を開設しました。

農業

ストップ！農作業事故

- 毎週、月・火・水の10時から16時まで育児相談を行っており、無料でどなたでも自由にご利用できます(保育園利用者以外でも可)。
- ※詳しくは左記まで
 園大字倉石石沢字山辺沢10-73
 倉石保育園内「ぱんじーるーむ」
 TEL 77-3139 柿本・小田
- 本格的な農作業が始まり忙しくなるこの時期は、農作業事故が発生しやすい時期です。
- 高齢者の事故をなくそう
 - 疲れたら無理せず休憩
 - トラクターの事故防止
 - ほ場出入りの際には転倒・転落事故に注意
 - 機械への巻き込まれ事故防止
 - 機械調整・点検、詰まり除去時にはエンジン停止
 - 服装を整え、機械への巻き込まれに注意!
- ※一緒に農作業安全運動をしてくださるカッチャレンジャーを募集中です。
- 園役場農林課
 TEL 62-2111 内線264

平成22年度 五戸町農作業標準賃金

種目	基準単位	賃金(円)	種目	基準単位	賃金(円)	
あぜ塗り(機械)	1m	30	耕起(機械)	10a	3,000	
耕起(〃)	10a	4,000	長芋掘(人手)	8時間	5,100	
代かき(〃)	〃	5,000	トレンチャー	1m	35	
水	人手	8時間	葉タバコ	8時間	5,100	
	機械	10a	にんにく(人手)	8時間	5,100	
	草	8時間	一般作業	〃	5,100	
田	人手	〃	せん定	〃	9,000	
	バインダー(ひも除ぎ)	10a	摘果・袋かけ	〃	5,100	
	人手	8時間	除袋・葉摘み	〃	5,100	
	機械	10a	収穫	〃	5,100	
	穀コンバイン	10a(結束付)	12,000	参考	たい肥散布機(積込み含む)	10a
	10a(結束なし)	11,000				
摘要	・20歳～70歳を基準とします。(男女同額、賄いなし) ・この賃金は、ごく普通の農地についての賃金です。地域その他の実情などを考慮し、この額を基準として両者で協議の上、決めてください。					

●問い合わせ先 農業委員会事務局 TEL 62-2111 内線272

2010・第52回こどもの読書週間 4/23～5/12
 “Babyブックフェア”

●特別展示

- 「赤ちゃんのための絵本コーナー」
 「絵本作家さんコーナー」
- 「巨大なダンボールの森はおはなしの国!」
 5/8(土) 10:00～15:00
- 「絵本とおしゃべりカフェ」
 5/11(火) 10:00～12:00
- 「ベストリーダー」紹介
 「クイズラリー」
- 園図書館TEL 61-1040

☆「古文書解読講習会」受講者募集

- 毎月第2日曜日開催(全10回)
 第1回目 5/9(日) 10:00～11:30
 講師 三浦忠司氏 定員 40人
 お申し込みは図書館まで TEL 61-1040

郷土探訪

「ふるさとの歴史ある四十八景④
上大町の附祭、五戸村役場など」

① 五戸村役場

明治12年、戸長役場が下大町三末隣にあったが、22年4月に町村合併によって五戸村がスタート。初代村長榎引慶太が就任、その後、旧五戸代官所隣の台地に村役場庁舎が建設され、大正4年11月の町制施行まで利用している。写真の庁舎は明治末期の絵はがき。



絵はがきになった五戸村役場
(町制施行直前の庁舎＝大正4年)

② 倉澤先生を囲む門弟

東京で留学中の門弟ら11人が集まって交流を深めた。前列左から久保藤一郎(倉石村7代村長)、中川原貞機(衆議院議員)、北村正雄、三浦辰次郎、三浦伝七、中列左から木村治太郎、新井田次郎(日本速記者第一号)、倉澤先生、後列左は木村幸作、中村勝太郎、工藤京造(東大医学生)、三浦常太郎(東大卒、弁護士)、新井田四郎の皆さん。



倉澤先生を囲む門弟
(東京・工藤写真館前＝明治33・3・10)

③ 古堂の定規田

地元の町民は川原町古堂のたんぼを「定規田」と呼んでいる。明治39年9月12日、耕地整理法の利用第一号が付近一帯の水田だった。当時の地主は三浦善蔵、菊池万之丞、盛田喜平治、大西喜一らで、一反歩田を着工から10年かかり、36町歩(工事費42万円余)が出来あがっている。今は農地改革により個人所有となっている。



古堂の定規田
(川原町古堂後のたんぼへ細長い定規を使って苗をさす＝戦後まで利用された)

④ 上大町の附祭

文政2年旧7月18日(一八一九年)藤田茂蔵祐寿(子孫は三戸の藤田寛明氏)が御神輿を寄贈したことから神社の祭礼が盛んになった。それ以前は資料焼失のため定かでない。祭礼の山車が参加し、附祭と呼び、引き歩くようになったのは、明治なかばと口伝され、古老によって年月が異なる。



上大町の附祭
(稻荷神社前＝明治38・旧7・23)

上大町のある商人の土蔵に保管されていたのは明治38年旧7月23日の附祭風景であった。趣味の写真屋さんが写したと伝わる。五戸町文化財保護審議会議長 三浦 榮一

町の人口

	(前月対比)
男	9,504人 (-42)
女	10,227人 (-42)
総人口	19,731人 (-84)
世帯数	6,980世帯 (-7)
平成22年4月1日現在	

平成22年度 五戸町行政組織機構図

町長部局

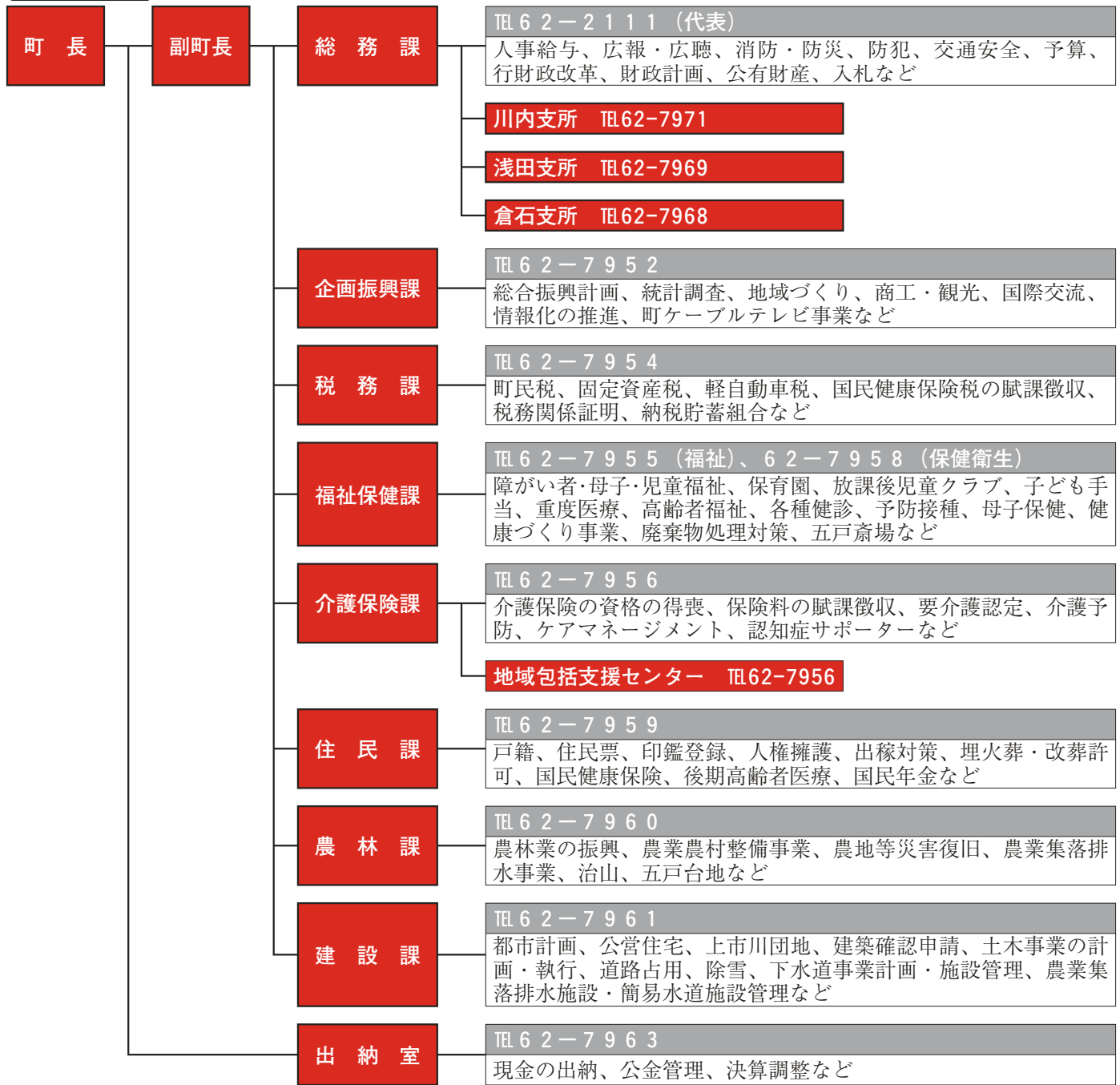

教育委員会

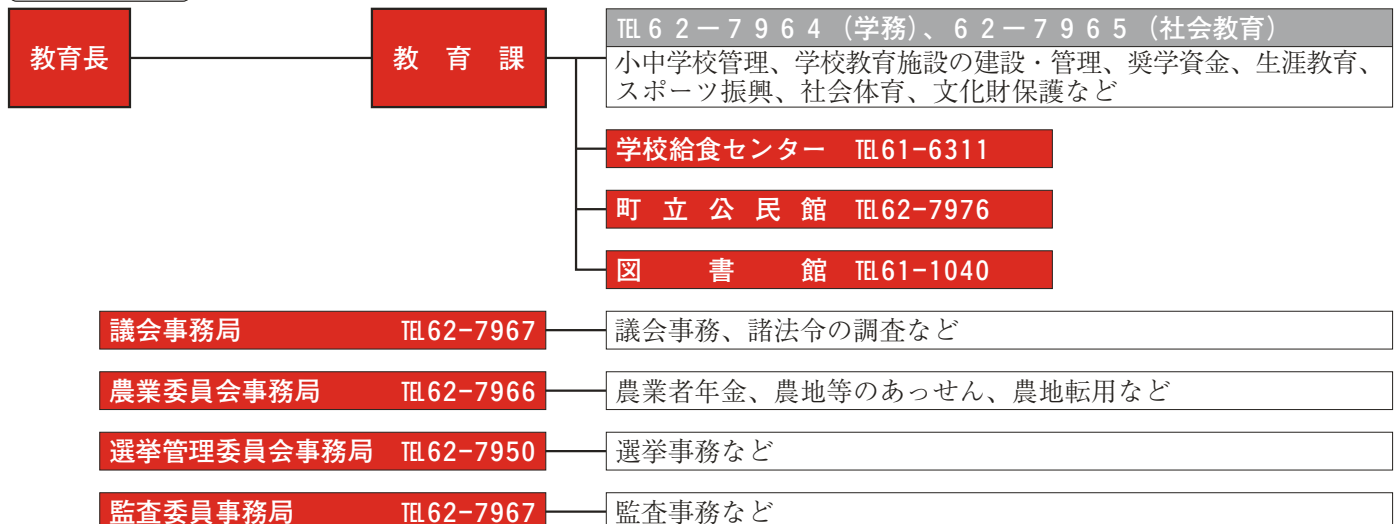

5月5日～5月11日
児童福祉週間

『地球はね
 笑顔が つまった
 星なんだ』

厚生労働省、(社)全国社会福祉協議会、
 (財)こども未来財団

4月23日～5月12日
2010・第52回こどもの読書週間

たんけんしたいな 本の森



今月の納期

納期限 **5月31日**(月)

軽自動車税 全期

固定資産税 第1期

日	記念日等	行 事 等	
17月		👤 麻しん・風しん混合予防接種	12:20~12:45受付 総合病院
18火			
19水		👤 2歳6か月児健康相談(19年10・11月生)	9:00~9:20受付 旧地域保健センター
		👤 ポリオ予防接種	12:20~12:45受付 総合病院
20木		👤 Hot Center あ・そ・ぼ(ちびっこ広場)	10:00~12:00 町立公民館
		● みんなの保健室(健康相談)	13:00~15:00 役場福祉保健課
21金		● トコトコ教室(川内地区)	9:30~11:30 瑞穂館
		● 一般住民結核検診	五戸地区巡回
22土			
23日			
24月		👤 Hot Center あ・そ・ぼ(あそぼタイム)	10:00~12:00 町立公民館
		● 一般住民結核検診	社会福祉センター・浅田地区巡回
25火		● 絵本のへや	10:30~12:00 町図書館
		● 行政相談	13:30~16:00 町立公民館
26水		● 一般住民結核検診	川原町・豊間内・浅田地区巡回
		👤 三種混合 <small>〔ジフテリア 百日咳・破傷風〕</small> 予防接種	12:20~12:45受付 総合病院
27木		● 一般住民結核検診	上市川地区巡回
		👤 Hot Center あ・そ・ぼ(ちびっこ広場)	10:00~12:00 町立公民館
28金		● みんなの保健室(健康相談)	13:00~15:00 役場福祉保健課
		● 一般住民結核検診	切谷内・蛭川地区巡回
29土		● トコトコ教室(豊間内地区)	9:30~11:30 豊間内コミュニティセンター
		👤 1歳6か月児健康診査(20年10・11月生)	12:30~12:50受付 旧地域保健センター
30日		● 一般住民結核検診	倉石地区巡回
		● 町長杯グラウンド・ゴルフ大会	9:00~ 小渡平公園
31月		👤 Hot Center あ・そ・ぼ(あそぼタイム)	10:00~12:00 町立公民館
		● 一般住民結核検診	倉石地区巡回

行事についての問い合わせ先 五戸町役場 ☎62-2111

2010年 5月 平成22年

月 間 メ モ

土地・家屋価格等縦覧帳簿の縦覧期間 4/1～5/31 役場税務課

不正大麻・けし撲滅運動（～6月）

民生委員・児童委員の日活動強化週間 5/12～5/18

消費者被害防止月間

日	記念日等	行 事 等
1 土	県民交通安全の日	● 五戸春まつり 11:00～14:30 小渡平公園 (雨天:倉石コミュニティセンター)
2 日		● 春季スポーツまつり(～5月3日) 五戸地方ミニバスケットボール大会 8:30～ 倉石スポーツセンター マツオスポーツ杯中学校サッカー大会 8:30～ ひばり野公園
3 月	憲法記念日	三戸郡下中学校ソフトテニス大会 8:30～ ひばり野公園 五戸うまっこマラソン大会 8:30～ ひばり野公園 マツオスポーツ杯中学校サッカー大会 8:30～ ひばり野公園
4 火	みどりの日	
5 水	こどもの日	
6 木		● Hot Center あ・そ・ぼ(ちびっこ広場) 10:00～12:00 町立公民館 ● みんなの保健室(健康相談) 13:00～15:00 役場福祉保健課
7 金		● トコトコ教室(浅田地区) 9:30～11:30 浅水活性化センター ● 行政相談 13:30～16:00 倉石温泉
8 土		● おはなし会 14:00～15:00 町図書館
9 日	母の日	● 古文書解読講習会 10:00～11:30 町図書館
10 月		● Hot Center あ・そ・ぼ(あそぼタイム) 10:00～12:00 町立公民館 ● BCG接種 12:20～12:45受付 総合病院
11 火		● 絵本のへや 10:00～12:00 町図書館 ● 10か月児健康相談(21年6・7月生) 12:30～12:50受付 旧地域保健センター
12 水	民生委員・児童委員の日	● 三種混合〔ジフテリア 百日咳・破傷風〕予防接種 12:20～12:45受付 総合病院
13 木		● 移動図書館巡回日 9:00～14:00 川内・浅田・倉石地区巡回 ● Hot Center あ・そ・ぼ(ちびっこ広場) 10:00～12:00 町立公民館 ● みんなの保健室(健康相談) 13:00～15:00 役場福祉保健課
14 金		● トコトコ教室(旧町内地区) 9:30～11:30 町立公民館 ● 3か月児健康診査(22年1・2月生) 12:30～12:50受付 旧地域保健センター
15 土	高齢者交通安全の日	
16 日	ノー行事デー	

2010「こどもの読書週間」

2010年 6月 平成22年

月 間 メ モ

平成21年分所得証明書 } 発行開始 6/1～ 役場税務課・各支所
 平成22年度課税証明書 }
 子ども手当現況届提出期間 6/1～6/30 役場福祉保健課・各支所
 まちづくり月間
 男女雇用機会均等月間

日	記念日等	行 事 等
1 火	県民交通安全の日	🚗 6か月児健康相談 (21年10・11月生) ⇨ ※6/1日に予定していた6か月児健康相談は6/4に変更になりました ● 人権相談 13:30～16:00 町立公民館
2 水		🧑‍🦱 ポリオ予防接種 12:20～12:50受付 総合病院
3 木		🧑‍🦱 Hot Center あ・そ・ぼ (ちびっこ広場) 10:00～12:00 町立公民館 ● みんなの保健室 (健康相談) 13:00～15:00 役場福祉保健課
4 金		● トコトコ教室 (浅田地区) 9:30～11:30 浅水活性化センター 🧑‍🦱 6か月児健康相談 (21年10・11月生) 12:30～12:50受付 旧地域保健センター
5 土	世界環境デー	
6 日		
7 月		● トコトコ教室 (旧町内地区) 9:30～11:30 町立公民館 🧑‍🦱 Hot Center あ・そ・ぼ (あそぼタイム) 10:00～12:00 町立公民館 🧑‍🦱 三種混合〔ジフテリリア〕予防接種 12:20～12:45受付 総合病院
8 火		● 絵本のへや 10:30～12:00 町図書館
9 水		🧑‍🦱 麻しん・風しん混合予防接種 12:20～12:45受付 総合病院
10 木	時の記念日	● 移動図書館巡回日 9:00～14:00 川内・浅田・倉石地区巡回 🧑‍🦱 Hot Center あ・そ・ぼ (ちびっこ広場) 10:00～12:00 町立公民館 ● みんなの保健室 (健康相談) 13:00～15:00 役場福祉保健課
11 金		● 行政相談 13:30～16:00 倉石温泉 🚗 3か月児健康診査 (22年2月生) ⇨ ※6/11日に予定していた3か月児健康診査は5/14に変更になりました
12 土		● おはなし会 14:00～15:00 町図書館 ● 三戸郡総合体育大会 主会場：階上町
13 日	父の日	● 古文書解読講習会 10:00～11:30 町図書館 ● 三戸郡総合体育大会 主会場：階上町
14 月		● トコトコ教室 (川内地区) 9:30～11:30 瑞穂館 🧑‍🦱 Hot Center あ・そ・ぼ (あそぼタイム) 10:00～12:00 町立公民館 🧑‍🦱 BCG接種 12:20～12:45受付 総合病院
15 火	高齢者交通安全の日	
16 水		