

建設リサイクル法対象 建設工事

電子縦覧対象工事

令和 5 年度

工事番号 第 18 号

町道 野月 線舗装修繕工事

特記仕様書

五戸町字野月 地内

五戸町

構造物撤去工

工 事 数 量 計 算 書

工 種	形 状 寸 法	計 算 式	単位	小 計		備 考
舗装版切断工	アスファルト舗装版、15cm以下	別紙計算表より	m	22	6	
As舗装版破碎工	アスファルト舗装版、無し、不要、15cm以下	別紙計算表より	m ²	164	9	
As殻運搬工	舗装版破碎、機械積込(騒音対策不要、舗装版厚15cm以下)、無し、L=11.5km以下	別紙計算表より	m ²	8	2	
As殻処分費	(有)大昇運輸 As殻	別紙計算表より	t	19	3	

は変更前を示す。

舗装工

工事数量計算書

工 種	形 状 寸 法	計 算 式	単位	小 計	備 考
表層工	3.0m以上, PK-3, ガラス入り⑤再生密粒度As(20F)	別紙計算表より	m ²	164 9	
不陸整正工	有り、17mm以上21mm未満	別紙計算表より	m ²	164 9	

は変更前を示す。

区画線工

工 事 数 量 計 算 書

工 種	形 状 寸 法	計 算 式	単位	小 計	備 考
区画線(外側線)	溶融式(手動) 昼間 豪雪補正無実線 15cm 制約無、『排水性舗装でない』、『供用区間』		m	83 6	

 は変更前を示す。

構造物撤去工 数量集計表

[illegible]

構造物撤去工 — 構造物取壊し工
 構造物取壊し工計算書

名称	算 定 式	数 量
舗装版切断工		
t=15cm以下	$L = 3.9 + 18.7 = 22.6$	22.6 m
舗装版取壊し		
舗装版破碎		
t=5cm	$A = 164.9 \text{ m}^2$	164.9 m2
As殻運搬		
t=5cm	$V = 164.9 \times 0.05 = 8.245$	8.2 m3
処分費		
	As殻	
	$W = 8.2 \times 2.35 = 19.27$	19.3 t

表層工 面 積 計 算 書

当初計画						実施計画					
測 点	距 離	断 面	平均断面	面 積	備 考	測 点	距 離	断 面	平均断面	面 積	備 考
No.0.0	0	4.0									
No.20.0	20.000	4.0	4.000	80.000							
No.40.0	20.000	3.8	3.900	78.000							
No.41.8	1.800	3.9	3.850	6.930							
仕切弁控除				-0.042							
合 計				164.888 m ²							

令和5年度	舗装修繕工事
工事番号	第 18 号
路線 河川 名	町道 野月 線
施工 箇所	五戸町字野月 地内
展開図	縮尺図示
図面番号	1 葉 中 1
五戸町	
青森県	

位置図

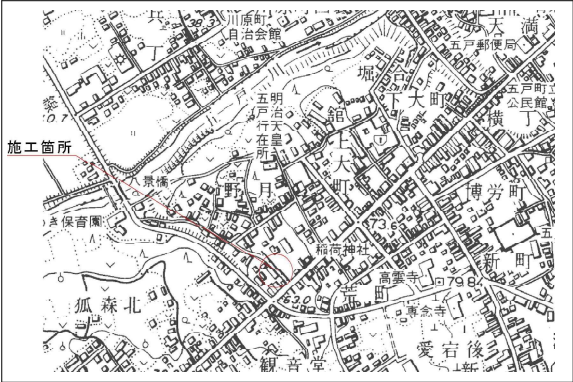

標準断面図

S = 1 : 25

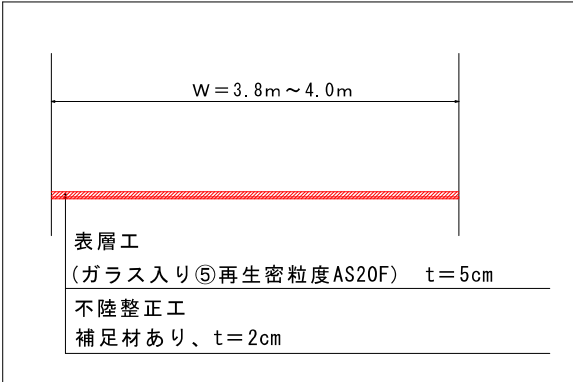

平面図

S = 1 : 200

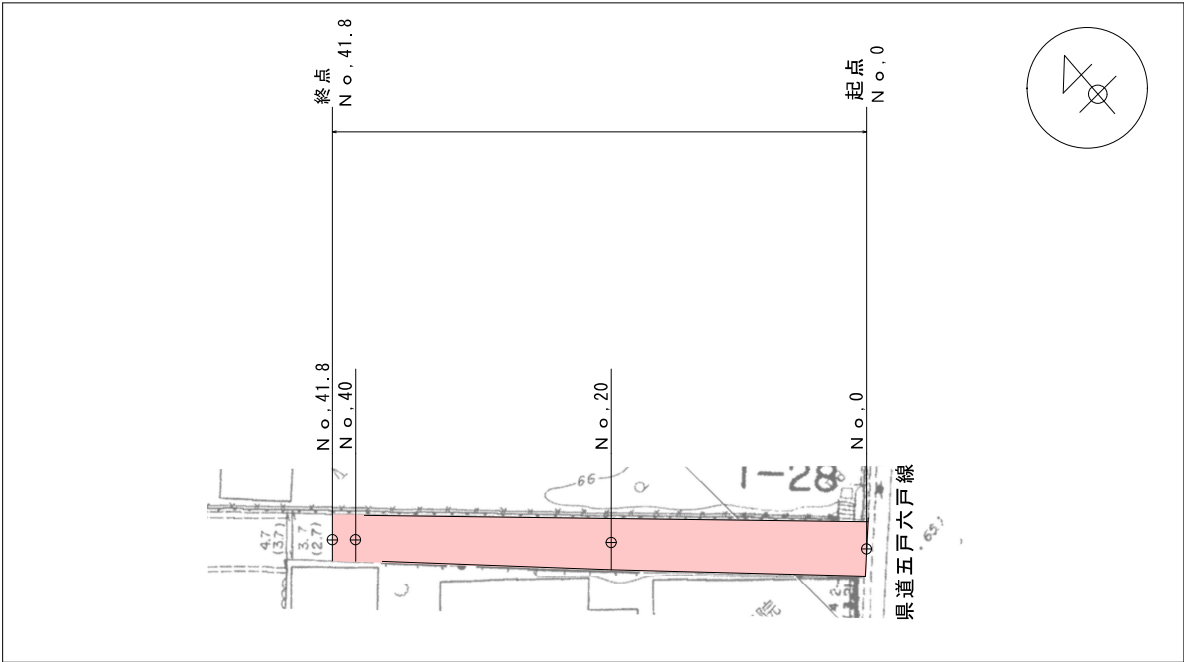

展開図

S = 1 : 80

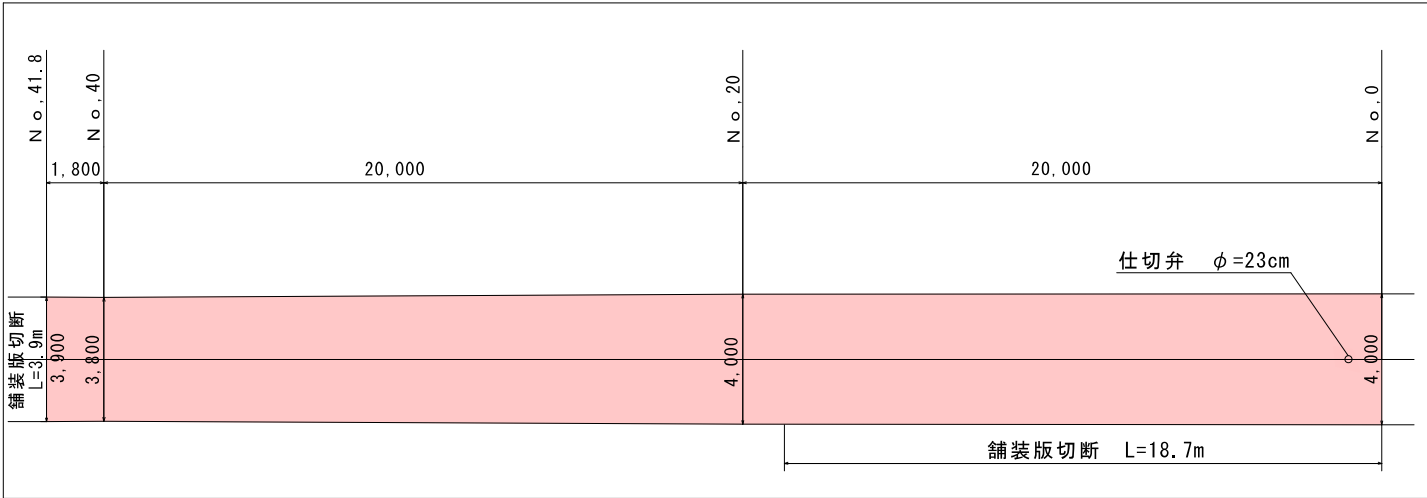

第1条 適用範囲

本工事は、青森県県土整備部制定「共通仕様書」に準拠するほか、本特記仕様書により施工するものとする。仕様書の記載内容の優先は、「土木工事特記仕様書」「共通特記仕様書」「共通仕様書」の順とする。

第2条 施工条件明示

下表項目、事項のうち該当欄は、工事施工に当たって制約等を受けることとなるので明示する。なお、明示事項に変更が生じた場合及び明示されていない施工条件が発生した場合は、監督職員と協議し適切な処置を講ずるものとする。

明示事項		内容					
1.工程関係	1.工事日数又は工期	<input type="checkbox"/>	工期	令和 年 月 日 まで			
		<input checked="" type="checkbox"/>	工事日数	60 日間			
		<input type="checkbox"/>	この工事の工期は、春先の工事着手を想定して設定されている				
		<input type="checkbox"/>	この工事は、年債務であり、契約年度内に出来高の確保が必要である。				
		<input type="checkbox"/>	この工事は、「余裕期間制度」を適用する。	実工期 余裕期間 留意事項	日間 契約締結の翌日から 日以内 受注者は現場着手日報告書(別紙様式)を提出することにより、請負契約を締結した翌日から発注者が設定する余裕期間内の任意の日を現場着手日として選択することができる。		
	2.週休2日の確保	<input type="checkbox"/>	本工事は、「発注者指定型」の週休2日確保工事であり、受注者は週休2日の確保に取り組まなければならない。なお、当初積算で工事費の経費補正等(4週8休以上)を行っている。ただし、精算変更時に4週8休未満の場合は、現場閉所率に応じた工事費の補正等の見直しを行う。				
		<input type="checkbox"/>	本工事は、「受注者希望型」の週休2日確保工事であり、受注者が週休2日の確保に取り組む場合には、工事着手前に監督職員と協議すること。なお、週休2日の確保に取り組んだ場合には、精算変更時に現場閉所率に応じた工事費の補正等を行う。				
		詳細は、整備企画課ホームページに掲載している「週休2日確保工事実施要領」によるものとする。 https://www.pref.aomori.jp/soshiki/kendo/seibikikaku/shukyu2.html					
	3.影響を受ける他の工事及び制約の有無	<input type="checkbox"/> 有 <input checked="" type="checkbox"/> 無	他工事の名称	発注者等名	影響を受ける箇所	期間	
					～		
					～		
					～		
					～		
	4.施工時期・時間、施工方法制約の有無	<input type="checkbox"/> 有 <input checked="" type="checkbox"/> 無	制約の要因	工種	時期	時間帯	制約の内容
					～	～	
				～	～		
				～	～		
				～	～		
5.関連機関等との協議未成立に伴う制約の有無	<input type="checkbox"/> 有 <input checked="" type="checkbox"/> 無	関連機関名称	協議内容	成立見込時期	制約箇所	制約内容	
6.関係機関等との協議結果、工程に影響を受ける特定条件の有無	<input type="checkbox"/> 有 <input checked="" type="checkbox"/> 無	関係機関名称	影響を受ける箇所	影響を受ける期間	影響を受ける内容		
				～			
				～			
				～			
				～			
7.地下埋設物・埋蔵文化財の事前調査・移設による制約の有無	<input type="checkbox"/> 有 <input checked="" type="checkbox"/> 無	地下埋設物・埋蔵文化財名称	管理者の名称	事前調査の時期	移設時期		
2.ICTの活用	1.ICT施工の実施	<input type="checkbox"/>	本工事は、発注者の指定により土工にICTを活用するモデル工事である。				
		<input type="checkbox"/>	本工事は、各ICT活用工事実施要領に基づき、受注者の希望によりICT施工の実施が可能である。※ICTを活用しなかった場合は別紙のアンケートを提出すること。				
		<input type="checkbox"/>	本工事は、ICT施工の実施について特段の定めはないが、協議によりICT施工の実施が可能である。				
		詳細は、整備企画課ホームページに掲載されている「ICT活用工事実施要領」等によるものとする。 整備企画課HPリンク先→ https://www.pref.aomori.jp/soshiki/kendo/seibikikaku/i-construction.html					
3.用地関係	1.工事用地等の未処理部分の有無	<input type="checkbox"/> 有 <input checked="" type="checkbox"/> 無	未処理の箇所	影響を受ける範囲	影響を受ける工種	取得見込時期	
	2.工事用地等の使用終了後における復旧条件の有無	<input type="checkbox"/> 有 <input checked="" type="checkbox"/> 無	復旧が必要な場所	復旧が必要な範囲	復旧条件	復旧完了予定日	

明示事項		内容					
3.用地関係	3.工事用仮設道路・資機材置き場用借地の有無 <input type="checkbox"/> 有 <input checked="" type="checkbox"/> 無	借地の場所	借地の面積	借地の期間		使用条件	復旧方法
				～			
				～			
	4.仮設ヤード指定の有無 <input type="checkbox"/> 有 <input checked="" type="checkbox"/> 無	指定の場所	指定の面積	使用期間		使用条件	復旧方法
				～			
				～			
4.公害関係	1.公害防止に伴う制限の有無 <input type="checkbox"/> 有 <input checked="" type="checkbox"/> 無	公害の種別	対象工種	内容		作業時期	その他
						～	
						～	
						～	
	2.水替・流入防止施設の必要性の有無 <input type="checkbox"/> 有 <input checked="" type="checkbox"/> 無	対象工種	場所	施工方法		施工期間等	
	3.濁水・湧水処理への特別な対策必要性の有無 <input type="checkbox"/> 有 <input checked="" type="checkbox"/> 無	対象工種	処理内容		処理条件		期間
	4.事業損失等、第三者に被害を及ぼすことが懸念されるか <input type="checkbox"/> 有 <input checked="" type="checkbox"/> 無	懸念事項・範囲		調査の内容		調査の実施時期	報告書の有無
5.安全対策関係	1.交通安全施設等の指定の有無 <input type="checkbox"/> 有 <input checked="" type="checkbox"/> 無	施設の種別	対象工種	設置期間		施設の内容等	
	2.近接施工の有無 <input type="checkbox"/> 有 <input checked="" type="checkbox"/> 無	施設の名称	管理者	範囲	協議状況	条件・制限等の内容	
	3.防護施設必要性の有無 <input type="checkbox"/> 有 <input checked="" type="checkbox"/> 無	危険要因	施設の種別・名称	施設の規格		設置期間	
	4.保安設備、保安要員配置の指定の有無 <input type="checkbox"/> 有 <input checked="" type="checkbox"/> 無	保安設備・保安要員	対象工種	配置場所	規格・規模	設置期間及び時間帯	
	5.発破作業等制限の有無 <input type="checkbox"/> 有 <input checked="" type="checkbox"/> 無	制限される範囲	制限の内容	制限される期間・時間		その他	
6.有毒ガス及び酸素欠乏等対策の指定の有無 <input type="checkbox"/> 有 <input checked="" type="checkbox"/> 無	危険要因	対象工種	施設の規格・規模				
6.工事用道路関係	1.搬入路としての一般道路指定の有無 <input type="checkbox"/> 有 <input checked="" type="checkbox"/> 無	搬入経路	使用期間	使用時間帯		制限の内容	
			～	～			
			～	～			
		使用中の管理の内容			使用後の補修の内容		
	2.仮設道路設置の有無 <input type="checkbox"/> 有 <input checked="" type="checkbox"/> 無	設置場所	規格・構造	安全施設設置区間	安全施設の内容		
				～			
				～			
		維持補修の内容		工事終了後の処置			

明示事項		内容					
7.仮設備関係	1.指定仮設の有無 <input type="checkbox"/> 有 <input checked="" type="checkbox"/> 無	仮設物の名称・規格		数量	設置期間	条件等	
					～		
					～		
	2.部分指定仮設の有無 <input type="checkbox"/> 有 <input checked="" type="checkbox"/> 無	仮設物の名称・規格		数量	設置期間	条件等	
					～		
					～		
	3.他の工事への引渡しの有無 <input type="checkbox"/> 有 <input checked="" type="checkbox"/> 無	仮設物の名称・規格		引渡し工事名	引渡し時期	条件等	
	4.引継ぎ使用の有無 <input type="checkbox"/> 有 <input checked="" type="checkbox"/> 無	仮設物の名称		設置工事名	設置工事施工者	引継ぎ時確認事項	
		引継ぎ時期	条件等				
	5.構造及び施工方法指定の有無 <input type="checkbox"/> 有 <input checked="" type="checkbox"/> 無	仮設物の名称		仮設物の規模	使用材料	施工方法	
	6.設計条件指定の有無 <input type="checkbox"/> 有 <input checked="" type="checkbox"/> 無	仮設物の名称		設計条件	その他		
8.建設副産物関係	1.建設発生土の搬出(指定) <input type="checkbox"/> 有 <input checked="" type="checkbox"/> 無	発生土種別	発生量	運搬距離	指定搬出先の名称及び所在地	処分・保管等の条件	
	2.建設発生土の搬入 <input type="checkbox"/> 有 <input checked="" type="checkbox"/> 無	工事名	発注機関名	発生場所	搬入量	その他	
	3.建設副産物の現場内での減量化・再利用の有無 <input type="checkbox"/> 有 <input checked="" type="checkbox"/> 無	種別	減量化の内容	再利用の方法	その他		
	4.建設廃棄物の有無 <input checked="" type="checkbox"/> 有 <input type="checkbox"/> 無	下記の所在地にある処分場は設計積算上での条件明示であり、処分場を指定するものでない。 実際に搬出先とする処分場については、施工計画書に記載し、監督職員の承諾を得ること。 施工計画書の提出を要しない工事の場合は、工事打合簿を提出し、監督職員の承諾を得ること。					
		種別	発生量	運搬距離	最終処分場所在地	その他	
		As殻	19.3t	8.2km	五戸町大字切谷内字大久木沢尻95-231		
	5.建設副産物の有無 <input type="checkbox"/> 有 <input checked="" type="checkbox"/> 無	下記の所在地にある処理施設は設計積算上での条件明示であり、処理施設を指定するものでない。 実際に搬出先とする処理施設については、施工計画書に記載し、監督職員の承諾を得ること。 施工計画書の提出を要しない工事の場合は、工事打合簿を提出し、監督職員の承諾を得ること。					
		種別	発生量	運搬距離	再生処理施設所在地	その他	
6.再生資材利用の有無 <input checked="" type="checkbox"/> 有 <input type="checkbox"/> 無	再生資材の名称	規格	使用箇所				
	再生密粒度As	⑤ガラス入り20F	表層工				
7.産業廃棄物税計上の有無 <input type="checkbox"/> 有 <input checked="" type="checkbox"/> 無	本工事で発生する建設廃棄物については、青森県産業廃棄物税が課税されるので適正に処理すること						
	有:本工事では、青森県産業廃棄物税相当額を計上している						
	無:本工事では、青森県産業廃棄物税相当額を計上していないが、必要に応じ設計変更で対応する						

明示事項		内容					
9.工事支障物件等	1. 占有物件等の工事支障物件の有無 <input type="checkbox"/> 有 <input type="checkbox"/> 無	支障物件名	管理者名	場所	協議の状況	移設時期	
		工事方法		条件等			
	2. 占有物件工事との重複施工の有無 <input type="checkbox"/> 有 <input type="checkbox"/> 無	占有物件名	管理者名	重複する工種	重複する期間	対応内容	
					～		
					～		
					～		
10. 薬液注入関係	1. 薬液注入工事の有無 <input type="checkbox"/> 有 <input type="checkbox"/> 無	設計条件	工法区分	材料種類	施工範囲	削孔数量	削孔延長
		注入量	注入圧	その他			
	2. 周辺環境影響調査の有無 <input type="checkbox"/> 有 <input type="checkbox"/> 無	調査項目		採取地点		採取回数	報告書の有無
11. その他	1. 工事用資機材の保管及び仮置きの有無 <input type="checkbox"/> 有 <input type="checkbox"/> 無	種類	数量	保管・仮置き場所		期間	
						～	
						～	
						～	
		保管方法		積込・運搬方法			
	2. 工事現場発生品の有無 <input type="checkbox"/> 有 <input type="checkbox"/> 無	品名	数量	引渡し場所		引渡し時期	運搬距離
	3. 支給材料及び貸与品の有無 <input type="checkbox"/> 有 <input type="checkbox"/> 無 <input type="checkbox"/> 貸与品 <input type="checkbox"/> 支給材料	品名	数量	構造・規格等	引渡し場所		返納場所
		使用目的・箇所		条件	引渡し時期		その他
	4. 随意契約工事に伴う間接費等調整の有無 <input type="checkbox"/> 有 <input type="checkbox"/> 無	工事番号	工事名		場所		
	※本工事は、上記工事と間接費等の調整を行っている。						
	5. 各種調査の有無 <input type="checkbox"/> 有 <input type="checkbox"/> 無 ※共通仕様書に基づき協力すること	調査名称		内容		その他	
6. 共通仕様書に定める以外の施工検査の有無 <input type="checkbox"/> 有 <input type="checkbox"/> 無	工種等		検査時期		その他		

明示事項		内容		
11.その他	7.中間検査の有無	工種等	検査時期	その他
	<input type="checkbox"/> 有 <input checked="" type="checkbox"/> 無			
	8.部分引渡しの有無	指定部分		引渡し時期
	<input type="checkbox"/> 有 <input checked="" type="checkbox"/> 無			
	9.部分使用の有無	使用箇所	使用期間	その他
	<input type="checkbox"/> 有 <input checked="" type="checkbox"/> 無		～	
			～	
			～	
	10.工事現場の現場環境改善費計上の有無	項目	指定・任意の別	内容
	<input type="checkbox"/> 有 <input checked="" type="checkbox"/> 無	仮設備関係		
		安全設備関係		
		営繕設備関係		
		地域連携		
	11.監督職員の検査を受けて使用すべき材料の有無	材料名	工事段階	備考
	<input type="checkbox"/> 有 <input checked="" type="checkbox"/> 無			
	12.監督職員の立会いの上で調合すべき材料の有無	材料名	工事段階	備考
	<input type="checkbox"/> 有 <input checked="" type="checkbox"/> 無			
	13.調合について監督職員の見本検査を受ける材料の有無	材料名	工事段階	備考
	<input type="checkbox"/> 有 <input checked="" type="checkbox"/> 無			
14.監督職員立会いの上、施工すべき工種の有無	工種名	工事段階	備考	
<input type="checkbox"/> 有 <input checked="" type="checkbox"/> 無				
15.工事調整会議開催の有無	工事調整会議とは、工事着手前に設計の意図及び目的を施工者への確に伝え、設計及び施工条件、施工上の留意点などを確認、協議することにより、工事施工の円滑化と品質の確保を目的とし、発注者・設計者・施工者により構成される会議である。			
<input type="checkbox"/> 有 <input checked="" type="checkbox"/> 無				
16.地盤情報登録の有無	本工事は、地盤情報を「一般財団法人国土地盤情報センター」の検定を受けた上で、「国土地盤情報データベース」に登録しなければならない工事である。詳細は、一般財団法人国土地盤情報センターホームページ(https://ngic.or.jp/)参照のこと。			
<input type="checkbox"/> 有 <input checked="" type="checkbox"/> 無				

11.その他－17 青森県認定リサイクル製品の使用

本工事は「青森県認定リサイクル製品優先使用指針」に基づき、「青森県認定リサイクル製品」を使用し工事を実施するよう努めるものとする。

なお、「青森県認定リサイクル製品」の入手が困難な場合のほか、使用できない理由がある場合は、その旨を書面で提出し、監督職員の承諾を得て新材製品を使用するものとする(Aグループのみ)。

【青森県認定リサイクル製品優先使用指針-使用上のグループ区分に基づく認定製品の使用】

Aグループ	特段の理由がない限り、優先使用に努める。
Bグループ	試験的な使用等、積極使用に努める。

※使用上のグループ区分は、価格と施工実績によるもので製品の優劣で定めたものではない。

Bグループの製品であっても使用できる工種がある場合は使用するよう努めるものとする。

製品のパンフレットや優先使用指針、使用様式は下記の環境政策課ホームページに掲載しています。

https://www.pref.aomori.lg.jp/soshiki/kankyo/kankyo/nintei_recycle.html

11.その他－18 遠隔地からの建設資材調達に係る設計変更

次の資材については、以下の調達地域等から調達することを想定しているが、安定的な確保を図るために、当該調達地域等以外から調達せざるを得ない場合には、事前に監督職員と協議するものとする。また、購入費用及び輸送費等に要した費用について、証明書類(実際の取引伝票等)を監督職員に提出するものとし、その費用について設計変更することとする。

資材名	規格	調達地域等

本項目に関する運用マニュアルや使用様式は下記ホームページに掲載しています。

https://www.pref.aomori.lg.jp/soshiki/kendo/seibikikaku/sekkei_henkou.html

11.その他－19 労働者確保に要する間接費の設計変更

1.本工事は、「共通仮設費(率分)のうち営繕費」及び「現場管理費のうち労務管理費」の下記に示す費用(以下「実績変更対象費」という)について、工事実施にあたって不足する技術者や技能者を広域的に確保せざるを得ない場合も考えられることから、契約締結後、労働者確保に要する方策に変更が生じ、土木工事標準積算基準書の金額相当では適正な工事の実施が困難になった場合は、実績変更対象費の支出実績を踏まえて最終精算変更時点で設計変更する試行工事である。

営繕費：労働者送迎費、宿泊費、借上費(宿泊費、借上費については労働者確保に係るものに限る。)

労務管理費：募集及び解散に要する費用、賃金以外の食事、通勤等に要する費用

2.受注者から協議があった場合、発注者は工事費構成書にて共通仮設費及び現場管理費に対する実績変更対象費の割合を提示するものとする。

3.受注者は、前条で示された割合を参考にして実績変更対象費に係る費用の内訳を記載した実施計画書(様式1)を作成し、監督職員に提出するものとする。

4.最終精算変更時点において、実績変更対象費の支出実績を踏まえて設計変更する場合は、変更実施計画書(様式2)及び実績変更対象費に実際に支払った全ての証明書類(領収書、領収書の出ないものは金額の適切性を証明する金額計算書など。)を監督職員に提出し、設計変更の内容について協議するものとする。

5.受注者の責めによる工事工程の遅れ等受注者の責めに帰すべき事由による増加費用については、設計変更の対象としない。

6.実績変更対象費の支出実績を踏まえて設計変更する場合、共通仮設費率分は、土木工事標準積算基準に基づく算出額から実施計画書(様式1)に記載された共通仮設費率分の合計額を差し引いた後、証明書類において確認された費用を加算して算出する。また、現場管理費は、土木工事標準積算基準に基づく算出額から実施計画書(様式1)に記載された現場管理費の合計額を差し引いた後、証明書類において確認された費用を加算して算出する。なお、全ての証明書類の提出がない場合であっても、提出された証明書類をもって金額の変更を行うものとする。

7.受注者から提出された資料に虚偽の申告があった場合については、法的措置及び指名停止等の措置を行う場合がある。

8.疑義が生じた場合は、監督職員と協議するものとする。

本項目に関する運用マニュアルや使用様式は下記ホームページに掲載しています。

https://www.pref.aomori.lg.jp/soshiki/kendo/seibikikaku/sekkei_henkou.html

11.その他－22 1日未満で完了する作業の積算

- (1) 詳細については「国土交通省 土木工事標準積算基準書」を参照すること。
- (2) 受注者は、施工パッケージ型積算基準と乖離があった場合に、1日未満積算基準の適用について協議の発議を行うことができる。
- (3) 下記などの1日未満積算基準以外の方法によることが適当と判断される場合には、1日未満積算基準を適用しない。
- ・通年維持工事、災害復旧工事等で人工精算する場合
 - ・「時間的制約を受ける公共土木工事の積算」を適用して積算する場合
- (4) 受注者は、協議に当たって、1日未満積算基準に該当することを示す書面その他協議に必要な根拠資料(日報、実際の費用がわかる資料等)を監督職員に提出すること。実際の費用がわかる資料(見積書、契約書、請求書等)により、施工パッケージ型積算基準との乖離が確認できない場合には、1日未満積算基準は適用しない。

11.その他－23 ゴム製品等への対応

1. ゴム製品等の品質確認等

受注者は、東洋ゴム化工品(株)、ニッタ化工品(株)で製造された製品や材料(以下、ゴム製品等とする。別表参照)を用いる場合には、同社が製造するゴム製品等に対して受注者が指定した第三者(東洋ゴム化工品(株)、ニッタ化工品(株)と資本面・人事面で関係がない者)によって作成された品質を証明する書類(船舶安全法による検査の対象品については、予備検査合格証明書)を提出し、監督職員の確認を得るものとする。

なお必要な品質証明書は、以下の試験及び検査において、製品に応じて必要な規格について取得するものとする。

試 験 名	計 測 項 目
通常状態での試験(常態試験)	硬さ、比重、引張強度、伸び
熱老化試験	熱老化前後での変化率(硬さ、比重、引張強度、伸び)
圧縮永久ひずみ試験	圧縮による残留歪み
製品検査	外観、寸法、性能

2. ゴム製品等の品質確認をした場合における瑕疵担保の取扱い

第三者による品質証明書類を提出し監督職員の確認を得た場合であっても、後に製品不良等が判明した場合に受注者の瑕疵担保責任が免責されるものではない。

(別表)

製 品 及 び 材 料 名	
防振ゴム	ディーゼルエンジン用防振ゴム ゴム製軸継手 産業機械用空気ばね
芝保護材	
落橋防止用ゴム	
道路資材	車止め(ガードコーン) 視線誘導標、車線分離標
弾性舗装材	ゴムチップ舗装材
建築防水資材	

※代表的な製品例であり、その他ゴム製品等についても同様の取り扱いをすること。

11.その他 - 24 快適トイレの導入について

(1) 本工事では、受注者が「快適トイレ」の設置を希望する場合に、共通仮設費に含まれている従来型トイレ(1万円/基・月)との差額を計上できるものとする。

(2) 受注者は、「快適トイレ」の設置を希望する場合、以下の①～⑪の仕様を満たすトイレを設置するものとする。⑫～⑰の項目については、満たしていればより快適に使用できると思われる項目であり、必須ではない。

●快適トイレに求める標準仕様

- ①洋式便座
- ②水洗機能(簡易水洗、し尿処理装置付きを含む)
- ③臭い逆流防止機能(フラップパー機能)
(必要に応じて消臭剤等活用し臭い対策を取る)
- ④容易に開かない施錠機能(二重ロック等)
(二重ロックの備えがなくても容易に開かないことを製造者が説明できること)
- ⑤照明設備(電源がなくても良いもの)
- ⑥衣類掛け等のフック付き、又は、荷物置き場設備機能(耐荷重5kg 以上)

●快適トイレとして活用するために備える付属品

- ⑦現場に男女がいる場合に男女別の明確な表示
- ⑧入口の目隠しの設置(男女別トイレ間も含め入口が直接見えないような配置等)
- ⑨サニタリーボックス(女性専用トイレに必ず設置)
- ⑩鏡付きの洗面台
- ⑪便座除菌シート等の衛生用品

●推奨する仕様、付属品

- ⑫室内寸法 900×900mm 以上(半畳程度以上)
- ⑬擬音装置
- ⑭着替え台(フィッティングボード等)
- ⑮フラップパー機能の多重化
- ⑯窓など室内温度の調整が可能な設備
- ⑰小物置き場等(トイレトペーパー予備置き場)

(3) 設置に要する費用については、当初では計上していない。(2)を満たしていることを示す書類及び見積書を作成のうえ監督職員と協議し、変更時に計上するものとする。

(4) 計上費用は、実際に要した費用のうち従来型トイレ(1万円/基・月)との差額について51,000円/基・月を上限に計上するものとし、男女各1基ずつの計2基(現場に女性がいない場合は1基)まで計上の対象とする。

(5) 計上費用の上限を超過した金額については計上を行わないが、現場環境改善費の率分計上による実施内容とすることができる。

(6) 快適トイレは現場付近に設置するものを対象とし、現場事務所内に備え付けられているトイレは本項目の対象としない。

快適トイレについての詳しい情報は、国土交通省ホームページをご覧ください。

<https://www.mlit.go.jp/tec/kankyouseibi.html>

第3条 設計変更の手続

設計変更等については、契約書第18条から第24条及び共通仕様書共通編1-1-13から1-1-15に記載しているところであるが、その具体的な考え方や手続については、「土木工事請負契約における設計変更ガイドライン(総合版)」（青森県 県土整備部）によるものとする。

第4条 使用材料の品質規格等

設計図書に記載された材料のうち、材料内訳及び規格・材質等について詳細な記載が無い材料について、以下に示す。

(1) 植生工材料

種子吹付の材料内訳については下表を参考とし、現地状況や発芽率を考慮の上、事前に配合計算書を提出し、監督職員の承諾を得ること。

100m2 当り				
名称	規格・寸法・材質	数量	単位	備考
トルフェスク		0.78	kg	
オーチャードグラス		0.22	kg	
クリーピンググレートフェスク		0.14	kg	
めどはぎ		0.05	kg	
よもぎ		0.03	kg	
やまはぎ		0.02	kg	
肥料 高度化成	NPK 15-15-15	18.00	kg	
ファイバー類		24.00	kg	

(2) 河川環境に配慮したコンクリートブロック(景観、植生、水棲生物、魚類に配慮)

本工事で使用する環境保全型ブロックは、以下の諸元を満足する材料を使用することとし、事前に監督職員の承諾を得ること。

勾配: 1 : _____
設計流速: _____ m/s

(3) その他

材料名	規格・寸法・材質	適用工種	備考

第6条 工事現場の現場環境改善

- (1) 工事現場の現場環境改善は、周辺住民の生活環境への配慮及び一般住民への建設事業の広報活動、現場労働者の作業環境の改善を行うために実施するものである。よって、受注者はこの趣旨を理解し、発注者と協力しつつ地域との連携や作業環境の改善に取り組み、適正に工事を実施するものとする。
- (2) 現場環境改善については、具体的な実施内容、実施期間について、施工計画書に添付するほか、入札時に提出した工事費内訳書の現場環境改善に関する詳細な見積を提出するものとする。なお、施工計画書の提出が不要な工事については、実施内容、実施期間等を工事打合簿により提出するものとする。また、現場環境改善費が計上されているものの発注者が実施内容を指定していない場合、受注者は下表の各項目から1つの内容又は2つの内容、合計5つの内容を選択するものとするが、地域の状況・工事内容により項目にこだわらず5つの内容を選択してもよい。
- (3) 工事着手後に現場環境改善の実施内容等に変更が生じた場合は、受発注者間の協議の上で実施内容を変更できるものとする。
- (4) 現場条件等により、現場環境改善の実施内容が合計5つの内容に満たない場合は、受発注者間の協議の上で設計変更時に現場環境改善費の計上を削除する。ただし、新型コロナウイルス感染予防対策に関連する実施内容を含む場合は、工事費内訳書に計上した現場環境改善費の金額を満たせば、5つの内容に満たなくとも、現場環境改善費の計上を削除しない。
- (5) 現場環境改善の実施状況等の写真を完成書類に添付するものとする。

項目	実施する内容
現場環境改善(仮設備関係)	1.用水・電力等の供給設備 2.緑化・花壇 3.ライトアップ施設 4.見学路及び椅子の設置 5.昇降設備の充実 6.環境負荷の低減 7.新型コロナウイルス感染予防対策
現場環境改善(営繕関係)	1.現場事務所の快適化(女性用更衣室の設置を含む) 2.労働宿舍の快適化 3.デザインボックス(交通誘導警備員待機室) 4.現場休憩所の快適化 5.健康関連設備及び厚生施設の充実等 6.新型コロナウイルス感染予防対策
現場環境改善(安全関係)	1.工事標識・照明灯安全施設のイメージアップ(電光式標識等) 2.盗難防止対策(警報機等) 3.避暑(熱中症対策)・防寒対策 4.新型コロナウイルス感染予防対策
地域連携	1.完成予想図 2.工法説明図 3.工事工程表 4.デザイン工事看板(各工事PR看板含む) 5.見学会等の開催(イベント等の実施含む) 6.見学所(インフォメーションセンター)の設置及び運営管理 7.パンフレット・工法説明ビデオ 8.地域対策費(地域行事等の経費を含む) 9.社会貢献

第7条 排出ガス対策型建設機械

排出ガス対策型建設機械が使用できない場合には、使用できない理由を書面（工事打合簿）により提出し、監督職員の承諾を受けることとする。

第8条 その他の特記事項

本工事にかかるその他の特記事項は下表のとおりとする。

特記事項	特記事項の内容
新型コロナウイルス感染予防対策の実施	国土交通省の建設業における新型コロナウイルス感染予防対策ガイドライン（最新の改訂版）に基づき、感染予防対策を実施すること。なお、令和3年5月12日改訂版ガイドライン掲載のチェックリストについては、発注者への提出を不要とする。 ＜整備企画課HP＞ https://www.pref.aomori.lg.jp/soshiki/kendo/seibikikaku/corona.html
遠隔臨場による施工検査等（発注者指定型）	本工事は建設現場の遠隔臨場に関する試行工事であり、下記に掲載の要領に基づき施工検査等の遠隔臨場を実施する。 建設現場の遠隔臨場に関する試行要領 青森県県土整備部 ＜整備企画課HP＞ https://www.pref.aomori.lg.jp/soshiki/kendo/seibikikaku/enkakurinio.html
法定外労災保険の契約	受注者は労働者災害補償保険法に基づく労災保険のほか法定外の労災保険の契約を締結しなければならない。保険証券等を監督職員に提示し、確認を受けること。
工事情報共有システム(ASP)について	この工事では工事情報共有システム(ASP)を利用することを原則とする。 なお、通信環境が確保できない場合など、工事情報共有システム(ASP)利用基準で対象外とすることができる場合に該当するときは、監督職員とシステムの利用について協議すること。 工事情報共有システム(ASP)利用基準 ＜整備企画課HP＞ https://www.pref.aomori.lg.jp/soshiki/kendo/seibikikaku/kouijohokyovosystem.html
「青森県リサイクル製品認定制度」に基づく認定リサイクル製品の使用について	認定リサイクル製品を使用する場合は、様式(28)に必要事項を記入のうえ、公衆の見やすい場所に掲示すること。
工事書類の標準化	「土木工事共通仕様書(様式集)」の一部様式を含む県の工事関係書類については、県様式に加え国様式の提出も認めるものとする。 ただし、国様式の「工事名」欄には、「工事番号」と「工事名」を記載すること。 ＜整備企画課HP＞ https://www.pref.aomori.lg.jp/soshiki/kendo/seibikikaku/files/koujisyorui-hyouiunka.pdf
低入札調査契約	低入札価格調査制度により落札された場合は、施工検査（工事段階検査……各工種）の実施について、施工計画書を基に打ち合わせをする。
簡易型建設副産物実態調査	全ての工事は、建設副産物情報交換システム（（通称COBRIS）以下「システム」という。）の登録対象工事であり、受注者は、施工計画作成時、工事完了時及び登録情報の変更が生じた場合は速やかに当該システムにデータの入力を行うものとする。なお、これにより難しい場合には、監督職員と協議するものとする。
資源有効利用促進法省令に基づく再生資源利用（促進）計画の提出・説明及び現場掲示について	再生資源利用（促進）計画書については、工事着手前及び必要の都度、施工計画書に含めて提出の上説明すること。施工計画書を作成しない工事においては、工事打合簿に添付して提出の上説明すること。 再生資源利用（促進）計画を作成し、工事現場の公衆が見やすい場所に掲示すること。
建設工事に係る資材の再資源化等に関する法律第12条について	（法第9条の規定による「対象建設工事」の場合に限る。） 法第12条第1項の規定による説明（書面の様式については監督職員の指示による）については、落札者は契約前に当該報告を監督職員に対して行うものとする。 落札者は、監督職員への説明時に交付した書面と同じものを契約事務担当職員に提出するものとする。
建設工事に係る資材の再資源化等に関する法律第18条について	（法第9条の規定による「対象建設工事」の場合に限る。） 法第18条第1項の規定による報告（書面の様式については監督職員の指示による）については、受注者は再資源化等が完了したときは、当該報告を監督職員に対して行うものとする。
完成検査申請等	完成検査実施予定の前月15日までに予定日を監督職員に報告のこと
伐木・抜根材の有効利用	伐木、除根等により発生した伐木・抜根材を有用物として、有効利用する一般の希望者へ提供するので、伐木・抜根材を樹種・部位別に分別し、1～3m程度の長さで切断、1m未満のものを含めて集積し、整然と保管すること。 伐木・抜根材の発生情報を県土整備部整備企画課のホームページから公表するので、樹種・部位別の個数、重量、引渡期間、引渡場所、現場代理人の連絡先等を監督職員へ速やかに報告し、保管状況写真を提出すること。 引渡期間を経過した伐木・抜根材は、再資源化処理場へ搬出するなど適正に処理すること。
青森県県土整備部請負工事成績評定要領第4条5項について	（請負代金が500万円以上の工事の場合に限る。） 受注者は、工事施工において自ら立案実施した創意工夫や技術力に関する項目、又は地域社会への貢献として評価できる項目に関する事項について、工事完了までに所定の様式26、27により提出できる。
石綿障害予防規則に基づく工事	石綿障害予防規則に基づき、解体等の作業における保護具の装置、湿潤を保つ措置を行う費用、石綿の使用の有無を分析によって調査した場合に要する費用、特別の教育を請負者が実施する場合の費用については、当初積算では計上していないため、それらに要した費用について監督職員と協議の上、設計変更で見込むものとする。 また、石綿の使用の有無を分析によって調査する場合の工期の変更についても、契約書の関係条項に基づき適切に変更することとする。
暴力団員等による不当介入に対する通報・報告義務	受注者は、受注者及び下請負者に対して暴力団員等による不当介入があった場合は、警察及び発注者へ通報・報告しなければならない。また、警察の捜査上必要な協力を行うものとする。

舗装工事における工事記録の作成	青森県が管理する道路(道路法に基づく道路)について、新設・改築・維持・修繕の舗装工事を行う際は「舗装工事における工事記録作成要領」に基づき工事記録を作成し、工事完了後に監督職員へ提出すること。 ※工事着手前に監督職員から必要書類等(作成要領や提出様式の電子データ)の提供を受けること。
-----------------	---

ワンデーレスポンスの実施について

本工事は、ワンデーレスポンス実施対象工事である。「ワンデーレスポンス」とは、受注者からの質問、協議への回答は、基本的に「その日のうち」に回答するよう対応することである。ただし、即日回答が困難な場合は、いつまでに回答が必要なのかを受注者と協議のうえ、回答期限を設けるなど、何らかの回答を「その日のうち」にすることとする。

受注者は計画工程表の提出にあたって、作業間の関連把握や工事の進捗状況等を把握できる工程管理方法について、監督職員と協議を行うこと。

受注者は工事施工中において、問題が発生した場合及び計画工程と実施工程を比較照査し、差異が生じた場合は速やかに文書にて監督職員へ報告すること。

発注者が効果・課題等を把握するためアンケート等のフォローアップ調査を実施する場合、受注者は協力すること。

ウィークリースタンスの推進について

本工事は、受発注者協力のもと、建設業の働き方改革推進のため、ウィークリースタンス等の推進を図ることとし、下記の事項について工事着手前に受発注者間で共有し、工事を進めていくこととする。

1. 打ち合わせ時間の配慮
打ち合わせは、勤務時間内におこなう。
2. 資料作成依頼の配慮
資料作成依頼は、休日等に資料を作成しなければならない状況が発生しないよう十分に配慮する。
3. ワンデーレスポンスの再徹底
問い合わせに対して、ワンデーレスポンスを徹底する。

青森県県土整備部発注工事におけるデジタル工事写真の黒板情報電子化について

デジタル工事写真の黒板情報電子化は、受発注者双方の業務効率化を目的に、被写体画像の撮影と同時に工事写真における黒板の記載情報の電子的記入および、工事写真の信憑性確認を行うことにより、現場撮影の省力化、写真整理の効率化、工事写真の改ざん防止を図るものである。

本工事でデジタル工事写真の黒板情報電子化を行う場合は、工事契約後、監督職員の承諾を得たうえでデジタル工事写真の黒板情報電子化対象工事(以降、「対象工事」と称する)とすることができる。対象工事では、以下の1. から4. の全てを実施することとする。

1. 対象機器の導入

受注者は、デジタル工事写真の黒板情報電子化の導入に必要な機器・ソフトウェア等(以降、「使用機器」と称する)については、写真管理基準「2-2 撮影方法」に示す項目の電子的記入ができること、かつ信憑性確認(改ざん検知機能)を有するものを使用することとする。なお、信憑性確認(改ざん検知機能)は、「電子政府における調達のために参照すべき暗号のリスト(CRYPTREC暗号リスト)」(URL

「<https://www.cryptrec.go.jp/list.html>」)に記載している技術を使用していること。また、受注者は監督職員に対し、工事着手前に、本工事で

の使用機器について提示するものとする。
なお、使用機器の事例として、URL「<http://www.calsjacie.or.jp/CIM/sharing/index.html>」記載の「デジタル工事写真の黒板情報電子化対応ソフトウェア」を参照されたい。ただし、この使用機器の事例からの選定に限定するものではない。

2. デジタル工事写真における黒板情報の電子的記入

受注者は、同条1. の使用機器を用いてデジタル工事写真を撮影する場合は、被写体と黒板情報を電子画像として同時に記録してもよい。黒板情報の電子的記入を行う項目は、写真管理基準「2-2 撮影方法」による。ただし、対象工事において、高温多湿、粉じん等の現場条件の影響により、対象機器の使用が困難な工程については、使用機器の利用を限定するものではない。

3. 黒板情報の電子的記入の取扱い

本工事の工事写真の取扱いは、写真管理基準に準ずるが、同条2. に示す黒板情報の電子的記入については、写真管理基準「2-5 写真編集等」で規定されている写真編集には該当しない。

4. 黒板情報の電子的記入を行った写真の納品

受注者は、同条2. に示す黒板情報の電子的記入を行った写真(以下、「黒板情報電子化写真」と称する。)を、工事完成時に監督職員へ納品するものとする。なお納品時に、受注者はURL(<http://www.calsjacie.or.jp/CIM/sharing/index.html>)のチェックシステム(信憑性チェックツール)又はチェックシステム(信憑性チェックツール)を搭載した写真管理ソフトウェアや工事写真ビューアソフトを用いて、黒板情報電子化写真の信憑性確認を行い、その結果を併せて監督職員へ提出するものとする。なお、提出された信憑性確認の結果を、監督職員が確認することがある。

「流動性を高めた現場打ちコンクリートの活用に関するガイドライン」の取り扱いについて

1. 現場打ちの鉄筋コンクリート構造物におけるスランブ値の設定等

(1)現場の鉄筋コンクリート構造物の施工にあたっては、「流動性を高めた現場打ちコンクリートの活用に関するガイドライン(平成29年3月)」を基本とし、構造物の種類、部材の種類と大きさ、鋼材の配筋条件、コンクリートの運搬、打込み、締固め等の作業条件を適切に考慮し、スランブ値を設定するものとする。

ただし、一般的な鉄筋コンクリート構造物においては、スランブ値は12 cmとすることを標準とする。

(2)青森県県土整備部の土木工事共通仕様書及び設計図書等の関係図書に記載のある一般的な鉄筋コンクリート構造物のスランブ値は、8 cmを12cmと読み替える。

※「一般的な鉄筋コンクリート構造物」とは、青森県県土整備部共通仕様書(参考資料)「レディーミクストコンクリート標準使用基準(土木工事)」⑧⑨⑩⑪⑫⑬⑭⑮⑯に示す構造物である。

2. 品質確認について

スランブ値12 cmの場合は、青森県県土整備部「土木工事共通仕様書」及び「ガイドライン」により、品質の確認を行うこととする。

スランブ値12 cmを超える場合は、青森県県土整備部「土木工事共通仕様書」、「ガイドライン」及び「コンクリート標準示方書(施工編)」等に基づき、受注者と協議して品質確認方法を定めることとする。

第9条 提出書類

(1) 契約書に基づいて必ず提出する書類

提出先	名称	提出期日	部数	条項	備考
建設整備課	工 事 工 程 表	契 約 締 結 後 14 日 以 内	1 部	3条	
建設整備課	現 場 代 理 人 等 通 知 書	着 工 時	1 部	10条	
監督職員	工 事 履 行 報 告 書	毎月1回監督職員の指定する日	1 部	11条	毎月1部提出のこと
監督職員	完 成 届	工 事 完 成 の 日 から 5 日 以 内	1 部	31条	
監督職員	引 渡 書	工 事 完 成 検 査 合 格 後	1 部	31条	
監督職員	請 求 書	工 事 完 成 検 査 合 格 後	1 部	32条	

(2) 契約書に基づいて必要に応じて提出する書類

提出先	名称	提出期日	部数	条項	備考
建設整備課	請 負 代 金 内 訳 書	契 約 締 結 後 14 日 以 内	1 部	3条	3条(A)(B)適用の場合
建設整備課	現場代理人等変更通知書	必 要 の 都 度	1 部	10条	
監督職員	材 料 確 認 書	必 要 の 都 度	1 部	13条	
監督職員	確 認 ・ 立 会 依 頼 書	必 要 の 都 度	1 部	14条	
監督職員	支 給 品 受 領 書	引 渡 し の 日 から 7 日 以 内	1 部	15条	
監督職員	貸 与 品 借 用 (返 納) 書	引 渡 し の 日 から 7 日 以 内	1 部	15条	
監督職員	工 期 延 期 届	必 要 の 都 度	1 部	21条	

(3) 仕様書に基づいて必ず提出する書類

提出先	名称	提出期日	部数	条項	備考
監督職員	工 事 打 合 簿	必 要 の 都 度	1 部	第1編1-1-6	
監督職員	再 生 資 源 利 用 計 画 書	着 工 前 及 び 必 要 の 都 度	1 部	第1編1-1-18	
監督職員	再 生 資 源 利 用 促 進 計 画 書	着 工 前 及 び 必 要 の 都 度	1 部	第1編1-1-18	
監督職員	再 生 資 源 利 用 実 施 書	工 事 完 成 後 速 や か に	1 部	第1編1-1-18	
監督職員	再 生 資 源 利 用 促 進 実 施 書	工 事 完 成 後 速 や か に	1 部	第1編1-1-18	
監督職員	工 事 写 真	工事完成の日から5日以内及び 必 要 の 都 度	1 部 1 部	第1編1-1-20	工事写真全部(CD-R) 着工前・完成のみ
監督職員	施 工 管 理 図 表	工事完成の日から5日以内及び 必 要 の 都 度	1 部	第1編1-1-23	

(4) 仕様書に基づいて必要に応じて提出する書類

提出先	名称	提出期日	部数	条項	備考
監督職員	施 工 計 画 書	着 工 前 及 び 必 要 の 都 度	1 部	第1編1-1-4	※1
監督職員	施 工 体 制 台 帳 図 施 工 体 系 図	下 請 負 契 約 締 結 後 速 や か に	1 部	第1編1-1-10	
監督職員	支 給 品 精 算 書	工 事 完 成 時 (完成前に精算可能な場合はその時点)	1 部	第1編1-1-16	
監督職員	現 場 発 生 品 調 書	引 き 渡 し 時	1 部	第1編1-1-17	
監督職員	火 薬 類 使 用 計 画 書	着 工 前 及 び 必 要 の 都 度	1 部	第1編1-1-27	非火薬品(破碎薬)含む
監督職員	事 故 報 告 書	発 生 時	1 部	第1編1-1-29	
建設整備課	建設業退職者共済組合 掛金収納書(発注者用)	契約(当初・変更・下請)締結後1ヶ月 以	1 部	第1編1-1-40	

※1 請負金額1,000万円以上。(ただし、1,000万円未満でも監督職員が必要と認めたとき)