

広報 へのまち

6月号
2020年
vol.732



「五戸のおんこちゃん」の生みの親・東京ハイジさんが、感染症の影響により変化する生活様式の中、がんばっている皆様を応援して、感謝を伝えるためのポスター全9種を公開しました。

東京ハイジ公式ホームページ（右記QRコード）から、誰でも無料でダウンロードできます。町内外でぜひご自由にご利用ください！



家業を継ぐということ

大山農園

おおやま

まさひろ
真弘さん



大山真弘さん（左から2人目）と仲間たち

今から4年前、実家の農業の継ぎ手として、五戸町に帰ってきた大山真弘さん。今では奥さんと共に農業に全力を注ぐ日々を過ごしています。

以前は東京や大学時代を過ごした北海道で、IT関係の営業マンとして働いており、数字を求められる忙しい毎日を過ごしながら、連休には実家の手伝いもこなしていたと言います。

その当時から、「長男としていつかは…」という思いを胸の奥にしまっていたそうです。

大山さんの実家は、五戸町で代々続く農家で、長芋と米の栽培を主にしながら精米所も営んでおり、近隣の農家からも精米の依頼を受け、収穫期の約1か月間はフル稼働状態。米の作付面積は約10ヘクタールと大規模。大山農園という名前でおいしい米や長芋を届けられています。

農業を始めた当初は、父の大山寛さんのもとで農業の技術や知識を学んだそうです。「田植えや収穫を手伝っていたとはいえ、最初はなかなか大変でしたね。一人ですべての田んぼの田植えを任されたのは3年目からでした。」と当時を振り返る真弘さん。

「父の農業の知識や田植え機などの農業機械の運転技術は、さすがの一言です。」と農業一筋38年の寛さんを称賛しています。

しかし、真弘さんの農業スタイルは、営業で培ったスキルを農業に活かすことにあります。自分にしかできないことをやるという信念のもと、自分の田んぼより大規模な生産者のもとを訪れ話を聞いたり、営業マン時代の繋がりを活かしてホームペーを充実させたり、商談会に出向き作物を売り込んだりと生産者でありながら営業も積極的にこなしています。「作ったものを直接多くの方に届けたい。営業職を経験してよかったです。営業職を学ばせたい」と、自身が持つ営業スキルを存分に発揮し、大山農園を支えています。



「農業」と「営業」の二足の草鞋を履く真弘さん。田植え機に同乗してもらいお話を伺うことができました。

「現在の従業員数では、できることも限られてしまっています。従業員を雇えるような環境を整え、いずれは組織を大きくしたい。」と揺れる田植え機の上で今後の展望を話してくれました。

「何でもできる完璧な人材が入ってくれるに越したことはないが、何か一つの能力に長けている人材も魅力的ですね。例えば、農業で何かと必要な建築や土木技術の知識がある人であったり、作った作物で料理ができる人もおもしろい。私一人ではできることが限られてしまうので、みんなで色々なことに挑戦したいですね。」と笑顔で語ってくれました。

農業の枠にとられない真弘さんのスタイルは、営業職を経験してきた真弘さんならではの考え方なのかもしれません。

自身が作る作物もただ売るだけではなく、商品の価値を最大限にアピールし、生産者としての思いを伝えることに価値を見出し、自信をもって作物を出荷しています。

実際に大山農園が作る米や長芋の品質は非常に高く、五戸町のふるさと納税の返礼品にも指定されており、町内にとどまらず県外の方にも好評。リピーターも増えてきていると言います。

近い目標では、農業を通じて五戸町の飲食産業を応援すること。これは奥さんの長年の夢だったそうです。三大肉と称される「青森シャモロック」や町内の農家が作る野菜を使い、「五戸町の食材の良いところと自分たちの米の良さを伝

えたい。食を通して五戸町を元気にしたい。」という大山夫妻の共通の思いがあります。

丹精込めて作物を作り、自分の足で販路を切り開く。それが真弘さんのスタイルであり、今後の農業の形の主流になっていくのではないのでしょうか。

継ぎ手不足で悩むこのご時世。息子である真弘さんが経営に加わり、一つ肩の荷を下したのは、父・寛さんではないでしょうか。真弘さんが実践しているように、自分の培ってきた経験や知識は職が変わっても生かせることが多いあります。家業を継ぐべきか悩んでいる人たちにとって大山農園の事例が何かのきっかけになってくれればうれしい。家業を継ぐということは人生の大きな決断であることに変わりはないが、新たな自分を見つけるチャンスにもなるのです。



新型コロナウイルス対策特集

「新しい生活様式」の実践例

※厚生労働省
ホームページ抜粋

(1) 一人ひとりの基本的感染対策

- 人との間隔は、できるだけ2m空ける
- 遊びに行くなら、屋内より屋外を選ぶ
- 会話をするときは、可能な限り真正面を避ける
- 外出時、屋内、会話をするときは、マスクの着用
- 家に帰ったらまず手や顔を洗う
- 手洗いは30秒程度、水と石鹸で丁寧に

感染防止の3つの基本

- ⇒
- ①身体的距離の確保
 - ②マスクの着用
 - ③手洗いの徹底

移動に関する感染対策

- 帰省や旅行は控えめに。出張はやむを得ない場合に。
- 発症した時のため誰とどこで会ったかメモする。
- 感染が流行している地域への移動や地域からの移動は避ける。
- 常に地域の感染状況に注意する。

(2) 日常生活を営む上での基本的な生活様式

- 小まめな手洗い・手指消毒
- 咳エチケットの徹底
- こまめに換気
- 身体的距離の確保
- 毎朝の体温測定
- 「3密」の回避（密閉・密集・密接）



(3) 日常生活の各場面別の生活様式

買い物

- 通販も利用
- 一人又は少人数で空いた時間に
- 電子決済の利用
- 計画を立てて素早く済ます
- サンプルなどの展示品には触れない
- レジに並ぶ際は前後のスペースをとる

食事

- 持ち帰りや出前
- 屋外空間で気持ちよく
- 大皿は避けて料理は個々に
- 対面ではなく横並びで座る
- 料理に集中しおしゃべりは控えめに
- お酌、グラスの回し飲みは避ける

娯楽・スポーツ

- ジョギングは少人数で
- 公園は空いた時間と場所で
- 筋トレやヨガは自宅で動画を活用
- すれ違う時は距離をとる
- 予約制を利用してゆったりと
- 狭い部屋での長居は避ける
- 歌や応援は十分な距離・オンライン

冠婚葬祭などの親族行事

- 多人数での会食は避ける
- 風邪の症状がある場合は参加しない
- 北海道、首都圏、関西圏からの移動は慎重な判断を

(4) 働き方の新しいスタイル

- 対面での打ち合わせは換気とマスク
- オフィスは広々と
- テレワークやローテーション勤務
- 時差出勤でゆったりと

三大肉レシピ公開について



町ホームページへ

令和元年度に開催した「第1回五戸町三大肉レシピコンテスト」に応募いただいた全レシピ27品を公開します！町ホームページからご覧ください！

スープ・汁物部門8品、ガッツリ部門10品、ヘルシー部門9品

※「五戸町三大肉レシピコンテスト」は、五戸町の三大肉（馬肉、倉石牛、青森シャモロック）を使用した料理レシピの考案・公開を通じて、三大肉を家庭の料理に活用してもらい地消地産の推進を図ることを目的として開催されました。なお、新型コロナウイルス感染症拡大に伴い、実食による本審査は中止となりました。

問い合わせ先

総合政策課 ☎ 62-2111 内線 235

ガソリンスタンド事業者及び利用者の皆さまへ

昨年7月に発生した京都府京都市伏見区で発生した爆発火災を受け、同様の火災事案の発生抑止のため、令和2年2月1日よりガソリンを販売するため容器に詰替えるときは、顧客の本人確認、使用目的の確認及び販売記録の作成を行うこととされました。つきましては、ガソリンスタンド事業者及び利用者の皆様のご理解とご協力をお願いします。

ガソリンスタンド事業者の方へ

ガソリンの容器への詰め替え販売を行う場合

- ①顧客の本人確認 ②使用目的の確認 ③販売記録の作成
を行うことが消防法で義務づけられています。



ガソリンを携行缶で購入される利用者の方へ

- ①本人確認（運転免許証の掲示など） ②使用目的の確認
が必要となります。



ガソリンを取り扱う場合の注意事項

- ①ガソリンは、灯油用ポリ容器に入れることはできません！
消防法適合の金属製容器を使用しましょう！
- ②乗用車で運搬は、消防法適合の金属製容器で22ℓ以下とする必要があります！
- ③ガソリン携行缶に貼られている注意事項に留意して取り扱ってください！
- ④セルフスタンドにおいても、ガソリン容器への詰替えはガソリンスタンドの従業員が行う必要があります！

問い合わせ先

五戸消防署 ☎ 62-3140

国民健康保険における傷病手当金の支給について

新型コロナウイルス感染症に感染した被用者等に対して傷病手当金を支給します。

■対象

五戸町国民健康保険に加入している被用者（会社・個人等に雇われて給与の支払いを受けている方）のうち、新型コロナウイルス感染症に感染した方、又は発熱等の症状があり感染が疑われ、療養のため勤務することができない方

■支給対象となる日数

勤務することができなくなった日から起算して3日を経過した日から勤務することができない期間のうち就労を予定していた日

■支給額

1日当たりの支給額（※）×支給対象日数

※（直近の継続した3月間の給与収入の合計額÷就労日数）×2/3

■その他

- ①適用期間は、令和2年1月1日から令和2年9月30日までです。
- ②給与等の全部又は一部を受けることができる場合は、支給額が調整されたり、支給されない場合があります。
- ③1日当たりの支給額には上限があります。

問い合わせ先

役場住民課（国保班） ☎ 62-2111 内線 115～117

温かい善意 五戸町を支える心のこもった贈り物

青森県東部地区郵便局長会 会長 中村 天 様
 青森県東部地区郵便局長婦人会 会員 様

株式会社 菅文
 代表取締役社長 菅 陽悦 様

■マスク 750 枚の寄贈



■マスク 6,000 枚の寄贈



趣味の店
 会長 関根 保弘 様

■手作りマスク 100 枚の寄贈



南部食品株式会社
 代表取締役 佐々木 清 様

■倉石牛カレー（レトルト）1,120 個の寄贈



小笠原 溪雲（義高） 様

■細字画 「心」



認知症予防や閉じこもり予防をしましょう！
 認知症があっても地域であたたかく見守りましょう！

令和2年度
 開店します！

まち・カフェ



ところ 五戸町立公民館 小ホール
 じかん 10時～12時(毎月1回)

1回目	令和2年 8月28日(金)	5回目	令和2年 12月22日(火)
2回目	9月28日(月)	6回目	令和3年 1月29日(金)
3回目	10月23日(金)	7回目	2月19日(金)
4回目	11月30日(月)	8回目	3月26日(金)

※場所・開催日が変わりましたので、ご注意ください！

- ★外出して気分転換！
- ★誰でも気軽にお越しください！

- ★手作りお菓子ほか販売コーナー
- ★健康相談コーナー
- ★脳がわくわくする遊びのコーナー

当日、発熱や咳など風邪の症状がある方は、参加できません。

※会場では、体温測定・マスクの着用・手指の消毒をお願いします。
 ※水分補給用の飲み物は、各自で持参したり自動販売機をご利用ください。



新型コロナウイルス感染症対策として

●五戸総合病院に来院される患者さん・付き添いの方に熱を測って
いただいています。

●入院患者さんへの面会は禁止とさせていただきます。

敷地内
全面禁煙

五戸総合病院医師一覧表 (外来診療)

令和2年7月1日現在

診療科	氏名	職名・派遣元	月曜日	火曜日	水曜日	木曜日	金曜日
内科	安藤 敏典	院長		消化器検査			
	新井田 修久	院長代理	消化器検査	○	○	○	○
	佐藤 和則	副院長	○	○	○	消化器検査	○
	岡本 一雄	十和田市	○	○		○	
	応援 医師	八戸市民病院救命救急センター		7/28			
	坂本 拓矢	八戸市民病院				○	
	坂本 拓矢	八戸市民病院				予約制	
	松橋 昭夫	公立置賜長井病院					7/10・31 予約制
	三浦 昌人	東北大学教授	7/27 予約制	7/7・21 予約制		7/16 予約制	
	応援 医師	八戸市民病院		7/7・21 午後 予約制			
外科	安藤 敏典	院長	○		○	7/2・9	
	土屋 堯裕	科長		○		7/16・30	○
	応援 医師	弘前大学			○		
	安藤 敏典	院長	午後 予約制				
	安藤 敏典	院長	○ (新患は予約)		○		
	井戸川 敏彦	特別参事	○	○	○	○	○
	応援 医師	東北大学					7/10 予約制
小児科	笹野 拓也	科長	○	○	○	○	○
整形外科	三上 靖隆	科長	○	○	○	○	○
脳神経外科	深瀬 栄一	副院長	○	○	○		○
眼科	応援 医師	東北大学		○			
	応援 医師	東北大学				○	
耳鼻いんこう科	袴田 真理子	八戸市	○			○	
	山口 大夢	弘前大学		○			
	前田 泰規	弘前大学			○		
皮膚科	小野 彩	東北大学		○			○

○診療日・担当医等の予定は、都合により変更する場合がありますので、「五戸ちゃんねる」「五戸総合病院ホームページ」でご確認ください。
【受付時間】 再来 7:30~11:00 新患 8:15~11:00

●糖尿病外来 (第2・5金曜日)・・・受付時間 7:30~14:00

●眼科外来 (毎週火・木曜日)・・・受付時間 10:00まで

●小児科予約診療 (月曜日~金曜日)・・・診療時間 15:00~16:30

(ただし、健診等のため午後の診療をできない日がありますので、電話でご確認ください。)

●褥瘡・ストーマケア外来: 毎週月曜日 (予約制) 受付時間 13:00~15:00

○他医療機関で受診している方は、紹介状をご持参ください。◎22時以降の救急外来で点滴を要する患者さんは、入院とさせていただきます。

救急指定病院

五戸総合病院

☎ 61-1200

文芸のそと

△短歌▽

この頃は忘れること多けれど
老いの定めと気にせず生きる
藤村 ナヲ (鍛冶屋窪)

誕生日むかへて見れば九十五才
生きてしあわせ孫等と共に
田代十志男 (上市川)

風纏い足のむくまま林ぬけ
見上げしさに椽の太木
新井田久美子 (博労町)

雨上がり水面映りし青と白
背押す透明風と思ひ出
新堀裕貴 (八戸市)

△川柳▽

鯉のぼり風が止んだら死んだふり
田代十志男 (上市川)

亡き母の植えしつじや散りばめし
小林静枝 (市瀬寺)

落胆の背を押す明日の風もある
三浦汐子 (川原町)

余生まだ本音で歩く道探す
金澤啓女 (天満)

定年の靴もたまには光らせる
田中 實 (新蔵長根)

日々努力許可局まで鳴きとげる
本田昭雄 (又重)

●皆さんの作品を「文芸のそと」に発表してみませんか。
川柳・俳句・短歌の区別を明記し、総合政策課広報係へ。
※消費税増税に伴い、郵便料金が増加いたしました。
ご確認の上ご投函ください。

みんなで創る 持続可能な社会

「SDGs って何？」という方のために、おんこちゃんとシロが、このキーワードを解説します。



五戸町における「持続可能な開発目標 (SDGs)」は、政府や大企業だけでなく、五戸町民をはじめとする町全体が取り組むユニバーサル (普遍的) なものとして、総合戦略をはじめとするあらゆる取り組みにおいて、積極的に進めています。

持続可能な開発目標 (SDGs) は、2015 年の国連サミットで採択された「持続可能な開発のための 2030 アジェンダ」に記載された 2030 年までに持続可能でよりよい世界を目指す国際目標です。持続可能な世界を実現するための 17 のゴールと 169 のターゲット、これらの目標達成に向けた進捗状況を測るインディケーターで構成されています。地球上の誰一人として取り残さない (leave no one behind) 社会の実現を目指し、全世界共通の目標として、経済・社会・環境の諸課題を統合的に解決することの重要性が示されています。先進国、発展途上国を問わず、様々な国・地域ですでに取り組みが始まっています。



SDGs、知ってるよね？



シロ

SDGs って、最近よく耳にしたり、目にしたりするよね。

おんこちゃん

そうそう！良く気づいたね。

既読



シロ

ところで、SDGs ってどういう意味なの？？

おんこちゃん

SDGs は、「Sustainable Development Goals (持続可能な開発目標)」のこと。SDGs と書いて、「エス・ディー・ジーズ」と読むよ。
噛み砕いて説明すると、「世界にある課題を、世界で解決するための目標」といったところかな。詳しくは8ページ右下を読んでみてね。

既読



シロ

そうなんだ。で、それはどんな目標なの？？

おんこちゃん

次の 17 の目標が設定されているよ。

既読



- | | |
|------------------------|-----------------------|
| 1. 貧困をなくそう | 10. 人や国の不平等をなくそう |
| 2. 飢餓をゼロに | 11. 住み続けられるまちづくりを |
| 3. すべての人に健康と福祉を | 12. つくる責任つかう責任 |
| 4. 質の高い教育をみんなに | 13. 気候変動に具体的な対策を |
| 5. ジェンダー平等を実現しよう | 14. 海の豊かさを守ろう |
| 6. 安全な水とトイレを世界中に | 15. 陸の豊かさを守ろう |
| 7. エネルギーをみんなに、そしてクリーンに | 16. 平和と公正をすべての人に |
| 8. 働きがいも経済成長も | 17. パートナリシップで目標を達成しよう |
| 9. 産業と技術革新の基盤をつくろう | |

おんこちゃん

日本政府は「SDGs のアクションプラン 2020」で、地方創生や女性活躍、AI 農業などを掲げているよ。

既読



シロ

そうなんだ！なんか興味がわいてきたよ！

おんこちゃん

興味があるなら、総務省ウェブサイトで確認できるし、(株)トレジャー・ファクトリー運営メディア「JOB STORY」掲載記事 (<https://jobstory.jp/sdgs/>) でもっと詳しく解説しているよ！アクセスしてみてね！

JOB STORY



雇用・募集

消防団員募集

消防団は地域防災の担い手として、地域に密着して活動し、住民の安全と安心を守るという重要な役割を持っています。

また、女性団員も在籍しており、防災訓練への参加や火災予防運動を実施し、消火活動に限らず幅広く活動しております。

「自分たちの地域は自分たちで守る!」という考えのもと、共に活動いただける方々をお待ちしております。
入団希望やお問い合わせは、左記又は近くの分団までお願い致します。

団役場総務課 消防団係
☎62-2111 内線216

町(病院)職員募集

採用予定日

令和2年10月1日

職種及び採用予定人員

▽薬剤師 3名程度

※おおむね40歳までの方

▽臨床検査技師 1名程度

▽おおむね40歳までの方
▽看護師 5名程度

※おおむね45歳までの方
▽認定看護師

感染管理 1名程度
認知症看護 1名程度

※おおむね45歳までの方
▽診療情報管理士 1名程度

※おおむね35歳までの方
■受験資格
各職種の資格を有する方

■特殊勤務手当
▽薬剤師 薬剤業務手当

▽臨床検査技師 診療待機手当
▽看護師 夜間看護手当

▽認定看護師 認定看護師手当
※対象者に支給

■受付期間
令和2年7月1日(水)
～7月31日(金)

※平日午前8時30分から午後5時まで、郵送の場合は期間内必需

■試験日
令和2年8月中旬

※受験者に直接通知します。
■受験手続
指定の受験申込書、履歴書・身上書、各種資格の免許証・認定証の写し、卒業証明

書を添えて、五戸総合病院管理班に提出してください。

※受験申込書等は、五戸総合病院管理班、五戸町役場総務課、川内支所、浅田支所、倉石支所にあります。五戸総合病院ホームページからもダウンロードできます。

※詳細については、五戸総合病院管理班へお問い合わせください。

令和2年6月22日(月)
～7月1日(水)

■受験申込方法
受験申込みはインターネット申込みとする。(国家公務員試験採用情報ZAVV)

■第1次試験日
令和2年9月6日(日)

■試験に関する問い合わせ先
☎仙台国税局人事第二課試験研修係
022-263-1111
内線3236

☎五戸総合病院 管理班
61-1200 内線336

■国家公務員「税務職員採用試験」(高校卒業程度)のお知らせ
仙台国税局では、税務のスペシャリストとして活躍するバイタリティーあふれる税務職員を募集しています。

国の財政を支える税務職員に、あなたもチャレンジしてみませんか?

■受験資格
①令和2年4月1日において高校卒業後3年を経過していない者及び令和3年3月までに高校を卒業する見込みの者に人事院が①に掲げる者に準ずると認める者

②人事院が①に掲げる者に準ずると認める者

③学資の負担が困難な人
※保護者の所得により、貸与

④学業成績が優良な人

⑤学資の負担が困難な人
※保護者の所得により、貸与

⑥学業成績が優良な人

⑦学資の負担が困難な人
※保護者の所得により、貸与

⑧学業成績が優良な人

できない場合があります。

■貸与額 月額4万円以内

■貸与期間
正規の修学期間内(休学、留学期間は除く)

■貸与利息 無利子

■償還期間
貸与が終了した月の1年後の翌月から、貸与期間の2倍の月数以内

■申込期間 随時

■必要書類
申請書、成績証明書(最終学校分)、在学証明書、令和2年度所得証明書(保護者分)

■申込方法
所定の申請書に必要事項を記入し、必要書類を五戸町教育委員会教育課に提出してください。(申請書は役場教育課で交付するほか、五戸町ホームページからダウンロードも可能です。)

■その他
現在奨学金貸与を受けている方で、増額して貸与が必要の方は五戸町教育委員会教育課までご相談ください。

☎五戸町教育委員会 教育課
62-2111 内線514

☎5戸町奨学生追加募集について(新型コロナウイルス感染症対策支援)

新型コロナウイルス感染症拡大の影響を考慮し、町では、現在五戸町奨学金の貸与を受けていない人を対象として、五戸町奨学生を追加募集します。

■応募資格
①五戸町に1年以上居住する者の子であって、専門学校、高等専門学校(4～5学年)、短期大学、大学に在学している人

②学業成績が優良な人

③学資の負担が困難な人
※保護者の所得により、貸与

福祉

「子育て世帯への臨時特別給付金」のお知らせ（公務員の方向け）

新型コロナウイルス感染症緊急経済対策として、「子育て世帯への臨時特別給付金」を支給することで、子育て世帯への支援を行うものです。

※公務員以外の方でこの給付金の対象となる方については、別途、個別にご案内し、既に支給済みです。

■支給対象者について

令和2年4月分（3月分を含む）の児童手当（※特別給付を除く）の支給を受けている方。※特別給付とは、所得制限額超過により児童1人につき月額5000円の支給を受けている方です。

■対象児童について

令和2年4月分の児童手当の対象となる児童です。ただし、令和2年3月分の児童手当の対象となっていない児童であれば、4月から新高校1年生となっている場合も対象となります。

■給付額について

対象児童1人につき、1万

円です。

■申請について

職場から配布される申請書に必要事項を記入し、支給対象者であることの証明を受けた上で、以下の申請期間内に申請書を提出してください。

■申請期間

令和2年6月1日（月）
～11月30日（月）

■支給について

申請後、1ヶ月以内に支給する予定です。支給する際には、振込通知書を送付します。

■五戸町福祉課

☎62-2111 内線133

お知らせ

特別定額給付金の申請はお済みですか

国の緊急経済対策として実施している「特別定額給付金」（一人当たり10万円）の申請が5月20日から行われています。すでに9割を超える町民の皆様への給付を終えましたが、まだ申請していない方がおられますので、お忘れのないように速やかにご申請ください。なお、申請書がお手元にな

い方は、ご連絡ください。

■申請期限

令和2年8月20日（木）

■役場総務課

☎62-2111 内線211

新型コロナウイルス感染症の影響による国民年金保険料免除について

令和2年5月1日から、新型コロナウイルス感染症の影響により国民年金保険料の納付が困難となった場合の臨時の特例免除申請の受付が開始されました。

■対象となる方

以下のどちらにも該当する方が対象になります。

- ①令和2年2月以降に、新型コロナウイルス感染症の影響により収入が減少したこと。
- ②令和2年2月以降の所得の状況から見て当年中の所得見込額が、現行の国民年金保険料の免除等に該当する水準になることが見込まれること。

■対象期間

令和2年2月分から令和2年6月分まで

※令和2年7月以降は、改めて申請が必要です。

■申請に必要な書類

国民年金保険料免除・納付猶予申請書、所得の申立書（簡易な所得見込額の申立書（臨時特例用））

※どちらも、役場窓口へ備えて付けています。

※令和2年2月以降の任意の月（収入が最も低い月）における所得額を12ヶ月分に換算し、見込の経費等を控除し算出します。

■役場住民課

☎62-2111 内線117

■八戸年金事務所 国民年金課

☎0178-44-1742
(2↓2)

「五戸町新生児祝金」の交付について

町では、若い世代が安心して子どもを生み、育てられる環境づくりを目指し、現に五戸町に居住し引き続き住所を有する意思のある世帯で、新生児につき出生届を提出した方に、新生児祝金（新生児1人に対し5万円）を交付しております。

対象となる方には、役場住民課より手続きに必要な書類

を後日送付いたしますので、必要事項を記入のうえ、返信用封筒にて郵送してください。

■役場住民課

☎62-2111 内線111

「五戸町多子世帯支援商品券」の交付について

町では、令和2年4月1日現在、中学3年生以下の子どもが3人以上の世帯を対象に、子育て世帯の支援と地域経済の活性化を目的として、五戸町・新郷村共通商品券（5万円分）の交付を実施します。

対象となる方には、役場住民課より手続きに必要な書類を送付（7月上旬予定）いたしますので、忘れずに申請してください。

■役場住民課

☎62-2111 内線111

「五戸町民登山中止について」

令和2年7月に開催を予定しておりましたが、「第52回五戸町民登山」は、新型コロナウイルス感染症拡大防止のため、中止といたします。

☎62-2111 内線519

お知らせ

「はぐ郷土館」再開のお知らせ

令和2年6月2日（火）
午前10時～

新型コロナウイルス感染症予防のため一時閉館していましたが、感染予防対策を徹底した上、6月2日（火）より再開いたします。開館時間及び開館日は通常通りですが、カフェにつきましては、引き続き休業とします。また、展示解説につきましては、当面の間行いませんのでご了承ください。

- ① 感染経路特定のため、利用者名簿（氏名、連絡先等）への記入
- ② 入館時、非接触型体温計による検温の実施
- ③ 発熱（37・5度以上）や咳などの風邪の症状がある方の利用自粛
- ④ 利用時のマスク着用及び手指消毒の徹底

⑤ 密集を回避するため、10名以上の団体利用の自粛

☎ 62-5965

後期高齢者医療被保険者のみなどまへ

お薬代負担軽減のご案内

ジェネリック医薬品に切り替えるとお薬代が安くなる可能性があります。お薬代負担軽減のご案内を6月下旬に送付し、どのくらい安くなるかお知らせします。ジェネリック医薬品の利用を希望する方は、医師や薬剤師にご相談ください。

詳しくは、青森県後期高齢者医療広域連合（☎017-721-3821）へお問い合わせください。

振込口座の変更届出について

高額療養費等の給付申請の際に届出した振込口座を変更（解約等）した場合は、必ず役場住民課へ届出してください。※届出がないと振込みができなくなりしますので、お早めに届出をお願いします。

園役場住民課

☎ 62-2111 内線116

五戸町教育大会（感謝状）

「第57回五戸町教育大会」は新型コロナウイルス感染症の状況を考慮し、実施を中止いたしました。平成31年度に五戸町の教育に対し、御寄付いただいた方に感謝状をお渡しさせていただきました。なお名前をご紹介します。

五戸町人材育成基金として

▽東北三吉工業株式会社

代表取締役 田沢 英治 様

▽三浦 榮一 様

園五戸町教育委員会 教育課

☎ 62-2111 内線512

五戸町消防団ラッパ隊への隊旗寄贈について

五戸町消防団では初午や観閲式において、ラッパ吹奏により団員の士気を高める「ラッパ隊」が団員により構成され活動しております。このたび、昨年12月に亡くなられた元消防団長 高橋熊雄氏のご遺族より、隊旗の寄贈がございました。

隊旗の製作に携わった元消防団長の川崎七保氏による

と、「高橋氏がラッパ隊の創設に関わったことを形に残したく、製作に至った。今後もラッパ隊には団員を鼓舞するため、切磋琢磨していただきたい。」とのことでした。

今年4月から消防団長に就任した類家利光氏は、「本来であれば4月の観閲式において披露するはずが、新型コロナウイルスのためにできませんでした。来年の観閲式ではぜひとも来場の方々に披露したい」と語っていました。



クマにご注意ください！

山に立ち入る場合や農作業中には、クマとの不意の遭遇に十分ご注意ください。

クマとの遭遇を防ぐためには

- ① 山に立ち入る場合や農作業を行うときはラジオなど音の出るものを携帯するなど、自分の存在をアピールすること。
- ② クマの行動が活発になる早朝、夕方は山に立ち入らないこと。
- ③ 森林のそばの農地は、クマの出没ルートとなりやすいので特に注意し、周囲の草木の刈り払いを行うこと。
- ④ 頻繁にクマが出没する地域においては、できるだけ単独での行動は避けること。
- ⑤ クマを誘引する生ごみや野菜・果実を放置せずに適切に処理すること。

もしもクマに遭遇してしまったら

- ① 落ち着いて、クマに背を向けずに、ゆっくりとその場を離れること。
- ② クマを驚かすので、大声を出したり、走って逃げないこと。
- ③ 子グマであっても近づかないこと。

園役場農林課

☎ 62-2111 内線264

雇用・募集

むつ小川原地域・産業振興プロジェクト支援助成事業

■目的

新型コロナウイルス感染症の影響等を踏まえ、青森県内の地域や産業の活性化などの緊急的な取り組みについて支援するため、令和2年度地域・産業振興プロジェクト支援助成事業を追加募集します。

■募集内容及び事業対象期間

▽募集する事業内容
①地域活性化や産業の育成・振興に向けた緊急的かつ新たなチャレンジで、将来のビジネスモデルとしての可能性のある事業。
〔対象分野〕人材育成、技術開発、商品開発、市場・販路開拓、観光開発、スポーツ・文化交流等

②県内の市町村、地域団体・産業団体（地域づくりなど複数人による任意組織可）が取り組む事業で、地域の協力体制やネットワーク等を生かして実施される事業。
※個人、一企業による応募や

営利を主とする事業は対象外としています。

▽事業対象期間

令和2年4月1日（水）
～令和3年3月31日（水）

※事業開始は申請前の4月1日から実施している内容も今回のみ対象とします。

■募集期間及び助成金

▽募集期間
令和2年6月10日（水）
～7月31日（金）

※随時受付。予算（2500万円予定）の範囲内で募集を締め切らせていただきます。

▽助成金

助成対象事業費の5分の4以内
※自己負担として5分の1の額が必要です。

■事業採択の流れ

- ①応募（郵送等）
令和2年6月10日～
- ②ヒアリング（電話等）・審査
令和2年6月中旬～（随時）
- ③採択通知
令和2年6月下旬～
- ④交付申請・決定
令和2年6月下旬～
- ⑤支払（概算払いできます）

令和2年7月10日～
⑥実績報告
（事業完了後1か月以内）
令和3年3月末日まで

■応募書類及び提出先

追加募集要領、応募に関する要望書及び採択後の交付申請書様式等（交付要綱）は、当財団のホームページで確認してください。【むつ財団】で検索できます。

応募書類の提出先及びお問い合わせ先は左記へお願いします。

〒017-1773 青森市長島2丁目10-4
ヤマウビル7階

公共職業訓練「住宅建築施工科」受講生募集

青森職業能力開発促進センター八戸実習場では、離職された方々の早期再就職を図ることを目的とした公共職業訓練「住宅建築施工科」の受講生を募集します。

■訓練内容

木造住宅の施工方法に関する技能・知識の習得

■訓練期間

6か月間（9月8日（火）～令和3年3月2日（火））

■訓練場所

青森職業能力開発促進センター八戸実習場

■定員 15名

■受講料

無料（テキスト代等別途）

■応募資格

ハローワークの求職の申し込みをしている方

■申込期間

令和2年7月17日（金）～8月21日（金）

【訓練見学説明会】

令和2年7月29日（水）
令和2年8月6日（木）

ご都合の良い日をお選びください。

■場所

青森職業能力開発促進センター八戸実習場

■参加料 無料

■申込先

左記問い合わせ先まで
青森職業能力開発促進センター八戸実習場

☎0178-7315535

自動車税種別割の納期内納付のお願い

自動車税種別割は6月30日（火）までに、最寄りの金融機関、郵便局又はコンビニエンスストアで納めましょう。

納税通知書で自動車税種別割を納付した場合は、領収スタンプの押印を受けますと、納税証明書としてご利用いただけます。

また、インターネット上の専用サイトからクレジットカードを利用して納付することもできます。クレジットカード又は口座振替を利用して納付した場合は、納税証明書が送付されませんが、自動車税種別割の納付確認が電子化されているため、車検用の納税証明書の提示を省略することができます。

新型コロナウイルス感染症の影響で納税にお困りの方は、徴収の猶予を受ける制度がありますので、詳しくは左記にお問い合わせください。

〒三八地域民局 県税部
納税管理課

☎0178-2715111
内線205～207、356

お知らせ

「令和2年度五戸町民大学講座」開催延期のお知らせ

今年度の五戸町民大学講座は、新型コロナウイルス感染症の感染拡大防止のため当面の間延期させていただきます。開催日時が決まり次第、町広報紙等でお知らせいたします。

五戸町教育委員会 教育課
☎ 62-7965 (直通)

倉石又重「ふるさとの家」開放日のお知らせ

築200年の茅葺屋根の古民家を、毎週土曜日午後0時30分から午後4時30分頃まで開放しています。見学、休憩など可能ですので、ぜひ足を運びください。

※見学希望の方で土曜日都合がつかない方は、ご連絡いただければ対応させていただきます。

所在地

五戸町大字倉石又重上川原

110-2 (倉石温泉隣)

圃ふるさとの家保存会

音水小屋 佐藤美穂子

☎ 090-2796-9974

健康づくり伝言板

～子育て世代包括支援センター「ここっと」開設！～

令和2年7月、役場健康増進課内に開設します。

五戸町子育て世代包括支援センター

ここっと

令和2年7月 開設します！

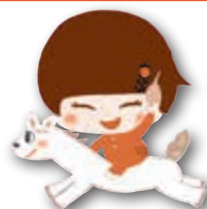

妊娠・出産・育児中のみなさん
こんなお悩み ありませんか？

初めての妊娠で心配なことがいろいろ

母乳やミルクは足りているかな？

赤ちゃんの体重増えているかな？

つわりで思うように食べられない

赤ちゃんが泣いてばかりどうしたらいい？

里帰り出産、どうしたらいい？

育児で疲れてイライラ子育て楽しくない

出産後、何だか不安なことがたくさん

健診や予防接種、離乳食どうしたらいい？

産後のお手伝いをしてくれる人がいないどうしよう

赤ちゃんと一緒に出かけられる場所はあるの？

発達が気になる大丈夫かな？誰に相談したらいい？

ここっとのおしごと

- ☆ 母子健康手帳を交付します！
- ☆ 子育て支援プランを作成します！
- ☆ 妊娠・出産・子育てに関する相談や情報提供をします！

妊娠・出産・育児についてのワンストップ相談窓口です。お気軽にご相談ください！！

妊娠期からのみんなの相談窓口
五戸町子育て世代包括支援センター

ここっと

〒039-1513 五戸町字古館21-1
五戸町役場 健康増進課内



電話（役場健康増進課内）

0178-62-7958

月～金 午前8:30～午後5:00
(土日・祝日・年末年始を除きます)

◆図書館新着 Books◆

●開館時間 10:00～15:00
●7月の休館日 毎週月曜日
●問い合わせ先 五戸町図書館 ☎61-1040

【今月のおすすめ】



業平 小説伊勢物語

(高樹のぶ子/著 日経BP日本経済新聞出版本部)
美しい容貌と色好みで知られる在原業平の一代記。千年前から読み継がれる歌物語の沃野に分け入り、小説に紡ぐことで日本の美の源流が立ち現れた。『日本経済新聞』連載を単行本化。



雨の日は、いっしょに

(大久保 雨咲 / 作 佼成出版社)
ぼくはハルくんの黄色いかさ。でも、たまには別の人のかさになってみたいなあ…。風に乗って空の旅に出たかさくん。ちがう世界を知って、初めて大事なことに気づくことができた黄色いかさくんの、冒険と成長の物語。

■一般 ■ヤングアダルト

まじないの文化史 (新潟県立歴史博物館)
治したくない ひがし町診療所の日々 (斉藤 道雄)
カラスは飼えるか (松原 始)
とびきりおいしい家パスタ (Tesshi)
お肴春秋 (辰巳 芳子)
農家が教える痛快キノコづくり (農文協)
証言ノムさんの人間学 (古田 敦也・他)
刀と日本語 (調所 一郎)
猫を棄てる 父親について語るとき (村上 春樹)
旅のつばくろ (沢木 耕太郎)

■児童

弘前城の石垣と天守閣のお話 (田澤 正)
ざんねんないきもの事典さらにおもしろい! 進化のふしぎ (今泉 忠明)
ウルド昆虫記バッタを倒しにアフリカへ (前野ウルド浩太郎)
チョウはなぜ飛ぶか (日高 敏隆)
土木のずかん 暮らしを支えるわざ (稲垣 正晴・他)
つかう? やめる? かんがえようプラスチック (キム ウンジュ)
花を楽しむ野菜図鑑 (岩槻 秀明)
オリンピックせんしゅになりたいな (城井 文)
きりかぶのきりじいちゃん (なかや みわ)
きょうまどからふくかぜは (高砂 淳二)

【五戸ちゃんねる】

～7月の見どころ(予定)～

●ひびけ輝くラッパ隊

消防団行事で欠かすことのできないラッパ隊。五戸町消防団ラッパ隊の雄姿を過去の映像から再編集。懐かしの映像をお届けします。

※6月19日時点の情報です。
※番組名は全て仮称です。また、番組内容は予告なく変更する場合がありますので、テレビ番組表(五戸ちゃんねる11ch)にてご確認ください。

◇五戸ちゃんねる、(11ch)は五戸ケーブルテレビにご加入の全ての方々に無料で提供しています。五戸ケーブルテレビは加入者全員から集める利用料でその施設の維持管理を行っております。五戸ケーブルテレビの運営について、ご理解とご協力をお願いします。なお、ケーブルテレビ利用料にはNHK受信料・BS受信料等は含まれておりません。各自でNHKに受信料をお支払いください。

〈ケーブルテレビ故障受付〉
0120-506-016
24時間 365日受付

〈五戸ちゃんねるに関するお問い合わせ〉
62-7952(役場総合政策課直通)
平日 8時15分～17時00分

このへ★スポーツナビゲーション

★ひばり野公園水泳プール開場のお知らせ

今年度も以下のとおり、ひばり野公園水泳プールを開場いたします。コロナウイルス感染拡大防止対策中ですが、期間中たくさんのご来場をお待ちしております。

【開場期日】 令和2年7月4日(土)、5日(日)、11日(土)、12日(日)、18日(土)、19日(日)
7月23日(木)から7月26日(日)まで
7月30日(木)から8月23日(日)まで

7月
31日
まで
無料
開放

【開場時間】 午前10時から正午まで
午後1時から午後3時まで(※遊泳時間は午後2時50分まで)

【開場条件】 雨天を除き、水温22℃以上で、気温との合計が50℃以上の場合、開場します。ただし、晴天時でも、水温と気温の合計が50℃に満たない場合や水質の状況が遊泳に適さないと判断した場合は休場となります。
※開場時は「白い旗」、休場時は「赤い旗」を揚げます。
※公社HPでも確認することができます。

【入場条件】 (1) 保護者の同意があること
(2) 自治体、学校等に外出制限がないこと(休校措置も含む)
(3) 本人及び家族に、熱症状(37.0℃以上)がないこと
(4) 本人及び家族に、風邪症状(喉の痛み、咳、倦怠感等)がないこと

【受付について】 ①氏名、②連絡先、③住所、④所属(学校等) ⑤学年(児童・生徒のみ)を控えさせていただきます。

【プールの規模】
■ひばり野公園水泳プール
50mプール(50m×20m)9コース 深さ1.2m～1.4m
子供プール(漏水のため御利用できません。)
■五戸小学校水泳プール(小学生以外は遊泳できません)
高学年用(25m×11m)5コース 深さ0.9m～1.1m
低学年用(25m×5m) 深さ0.7m

★7月休館日

五戸ドーム：1日、8日、15日、22日、29日
倉石スポーツセンター：15日

【問合せ先】

公益財団法人五戸町スポーツ振興公社
五戸町スポーツクラブ
☎62-2301 FAX 62-2365

町内企業 求人インフォメーション

佐々木精肉店 (レストランささ木)

職 種 : 調理補助・ホールスタッフ
 募集人数 : 1 名
 勤務時間 : 9:00～15:00、9:00～17:00
 勤務地 : 五戸町字下モ沢向 13 番地 162 レストランささ木
 賃 金 : 時給 800 円
 休 日 : 週休二日制 (勤務表による)
 その他 : 雇用・労災保険加入
 業務経験がなくても歓迎します。
 30代から60代までの幅広い年齢層の方が活躍されています。

申し込み・問い合わせ先
 〒039-1518 五戸町字下モ沢向 13 番地 129
 佐々木精肉店 (レストランささ木)
 佐々木 隆博 ☎ 0178-62-2413

株式会社ニチイ学館 八戸支店

職 種 : 訪問介護スタッフ
 募集人数 : 2 名
 勤務時間 : 8:00～18:00 の間で ① 3 時間程度
 ② 6 時間程度
 勤務地 : 五戸町字下モ沢向 21 番地 3 ニチイケアセンター五戸
 賃 金 : 時給 1,098 円～1,400 円
 休 日 : 4 週 6 休以上 (シフト制)
 その他 : ①②いずれかの就業となります。
 ① 労災保険加入
 ② 厚生年金・健康・雇用・労災保険加入

申し込み・問い合わせ先
 〒031-0031 八戸市番町 9-5 協栄八戸番町ビル 4 階
 株式会社ニチイ学館 八戸支店
 教育・人材課 関川 直美 ☎ 0178-24-2924



五戸すずかけスポーツ少年団

選手 募集

初心者大歓迎！！
 倉石、南部町、三沢市など
 地区外の選手も活躍中！！

対象カテゴリー	年中～小学校 6 年生 (地区問わず)
活動曜日	年中 ～ 小学校 2 年生 月・水・日 (1 日のみの参加でも OK) 小学校 3 年生 ～ 小学校 6 年生 火・木・金 (土日大会等)
活動場所	ひばり野サッカー場 五戸小学校グラウンド 他
コ ー チ	監 督 鳥谷部光貴 日本サッカー協会公認 B 級コーチ、スポーツ少年団認定指導員 コーチ 永田 尚輝 日本サッカー協会公認 C 級コーチ コーチ 前田 一行 日本サッカー協会公認 C 級コーチ コーチ 町屋 剛 日本サッカー協会公認 C 級コーチ

●お問い合わせ先

TEL : 090 - 9740 - 5042 (鳥谷部)

Mail : toriyabekoki.gonohe@gmail.com



Facebook で
活動紹介中！



<https://ja-jp.facebook.com/gonohe.suzukake/>

町 の 人 口		
	(前月対比)	(前月出生数)
男	8,120 人 (-12)	👤 3 人
女	8,713 人 (-10)	👤 4 人
総人口	16,833 人 (-22)	
世帯数	7,020 世帯 (-9)	
令和 2 年 6 月 1 日現在		

令和 2 年度 五戸町産業まつり・ビックリ夜店中止のお知らせ

■五戸町産業まつり
■ビックリ夜店

上記のイベントについて、新型コロナウイルス感染症の影響をふまえ、実行委員会により中止することとなりました。

令和元年度中山間地域等直接支払交付金「集落協定の実施状況」を公表します。

令和元年度中山間地域等直接支払交付金は 19 集落に 32,308,719 円 が交付されました。

1. 中山間地域等直接支払制度とは

農業・農村は、食料を供給するだけでなく、災害防止や安らぎの場など「多面的機能」を担っています。

この中で、中山間地域は、平野部に比べ生活基盤が立ち遅れていることや傾斜地が多く農業生産の条件が不利なことから、過疎化や高齢化が進み、農地などの管理がままならず、多面的機能の低下が懸念されています。

このため、中山間地域で農地の維持管理活動を実施する集落に対し、生産条件の不利性を直接的に補う「直接支払い」を実施する制度です。

※対象地域は、五戸町全域です。

2. 中山間地域等直接支払交付金の概要

対象となった 集 落 名	協定 者数 (人)	交付対象農用地面積 (㎡)		交付金額 (円)			
		田の急傾斜地 面 積	田の緩傾斜地 面 積		うち集落共同 活動充当額	うち農業者 への配分額	
扇 田 集 落	51	133,288		133,288	853,042	426,526	426,516
手 倉 橋 集 落	40	49,643		49,643	397,144	397,144	0
上 豊 川 集 落	29	68,162	12,510	55,652	566,339	283,182	283,157
浅 水 下 通 り 集 落	70	60,612		60,612	387,916	195,416	192,500
浅 水 上 通 り 集 落	44	36,600		36,600	234,240	117,940	116,300
野 沢 集 落	48	66,137		66,137	423,276	224,865	198,411
相 間 野 集 落	3	23,312	23,312		391,641	179,000	212,641
風 原 平 集 落	3	30,547	15,473	15,074	356,419	178,209	178,210
第 2 風 原 平 集 落	2	50,536	27,135	23,401	605,634	302,817	302,817
後 田 内 沢 集 落	41	179,032		179,032	1,145,804	573,124	572,680
堤 沢 集 落	27	134,508		134,508	1,076,064	539,264	536,800
前 田 内 沢 集 落	8	39,355		39,355	251,872	56,598	195,274
大 久 保 沢 集 落	15	108,414		108,414	867,312	488,012	379,300
北 向 集 落	6	17,251		17,251	110,406	46,503	63,903
倉 石 西 部 地 区 集 落	240	1,377,423		1,377,423	8,815,502	4,408,872	4,406,630
倉 石 東 部 地 区 集 落	209	955,276		955,276	6,113,765	3,057,825	3,055,940
倉 石 中 央 地 区 集 落	122	642,613		642,613	5,140,904	3,084,542	2,056,362
一 ノ 坪 集 落	18	404,719	12,435	392,284	3,399,407	1,699,704	1,699,703
荷 軽 井 集 落	31	146,504		146,504	1,172,032	703,220	468,812
計	1,007	4,523,932	90,865	4,433,067	32,308,719	16,962,763	15,345,956

3. 集落協定の取り組み事例紹介 (一ノ坪集落協定)

一ノ坪集落は、五戸町倉石石沢の西部を流れる後藤川沿いに位置する山間農業地域です。しかし、近年農業者の高齢化や減少により、耕作放棄地の発生が懸念されていたため、将来にわたって持続的な農業生産活動の確立を目指し、農作業の効率化及び農地保全、耕作放棄地の防止、豊かな農村風景の維持を図るため協定を締結し、水路・農道の維持管理、多面的機能活動として花植え等の活動を行っています。

水路の泥上げ



農道の砂利敷き



花植え



日	記念日等	行事等
18 土		
19 日	食育の日	
20 月		● とことん元気教室（中市地区） 9：30～10：45 五戸町保健福祉センター
		👩‍🦱 麻しん・風しん混合予防接種 12：20～12：45 五戸総合病院
21 火		
22 水		👩‍🦱 2歳6か月児健康相談（平成29年12月・平成30年1月生） 9：30～9：45 町立公民館
23 木	海の日	
24 金	スポーツの日	
25 土		
26 日	日光の日	
27 月		👩‍🦱 四種混合〔ジフテリア・百日咳・破傷風・ポリオ〕 予防接種 12：20～12：45 五戸総合病院
28 火		● 健診結果説明会 12：45～12：55 五戸町健診センター
		● 行政相談 13：00～15：00 町立公民館 児童室
29 水		👩‍🦱 4か月児健康診査（令和2年3月生） 12：30～12：45 町立公民館
30 木	プロレス記念日	● みんなの保健室 13：00～15：00 役場健康増進課
31 金		● トコトコ教室（豊間内地区） 9：30～10：45 豊間内地区コミュニティセンター
		● とことん元気教室（又重地区） 9：30～10：45 倉石温泉

8月の主な行事

日	行事等	日	行事等
1 土		7 金	トコトコ教室（浅田地区） 9：30～10：45 浅水活性化センター
2 日		8 土	
3 月		9 日	
4 火	人権相談 13：30～15：30 町立公民館	10 月	
5 水	麻しん・風しん混合予防接種 12：20～12：45 五戸総合病院	11 火	行政相談 10：00～12：00 館コミュニティセンター 4階
6 木	移動図書館巡回日 9：00～12：00 地区巡回	12 水	
	とことん元気教室（石沢地区） 9：30～10：45 石沢地区公民館		
	みんなの保健室 13：00～15：00 役場健康増進課		

行事についてのお問い合わせ先 五戸町役場 ☎ 62-2111

2020年 7月 令和2年度

今月の納期

納期限 7月31日(金)

固定資産税	第2期	介護保険料	第1期
国民健康保険税	第1期	後期高齢者医療保険料	第1期

日	記念日等	行事等
1 水	県民交通安全の日	
2 木		● とことん元気教室（石沢地区） 9：30～10：45 石沢地区公民館
		● みんなの保健室 13：00～15：00 役場健康増進課
3 金		● トコトコ教室（浅田地区） 9：30～10：45 浅水活性化センター
4 土		
5 日		
6 月		👩‍🦰 四種混合〔ジフテリア・百日咳・破傷風・ポリオ〕 予防接種 12：20～12：45 受付 五戸総合病院
7 火	七夕の日	● 健診結果説明会 12：45～12：55 五戸町健診センター
8 水		👩‍🦰 1歳6か月児健康診査(平成30年10月・平成31年1月生) 12：10～12：45 受付 町立公民館
9 木		● 移動図書館巡回日 9：00～12：00 地区巡回
		● みんなの保健室 13：00～15：00 役場健康増進課
10 金	ウルトラマンの日	● トコトコ教室（旧町内地区） 9：30～10：45 町立公民館 13：30～14：45
11 土		
12 日		
13 月		👩‍🦰 BCG 予防接種 12：20～12：45 受付 五戸総合病院
14 火	体育の日	● 行政相談 13：00～15：00 倉石コミュニティセンター 作法室
15 水	高齢者交通安全の日	👩‍🦰 10か月児健康相談（令和元年8月～9月生） 9：30～9：45 受付 町立公民館
		👩‍🦰 6か月児健康相談（令和元年11月～12月） 12：30～12：45 受付 町立公民館
16 木		● みんなの保健室 13：00～15：00 役場健康増進課
17 金		● トコトコ教室（川内地区） 9：30～10：45 瑞穂館

今月の地域おこし協力隊

令和2年度グリーン・ツーリズム体験メニュー

こんにちは、地域おこし協力隊の平尾です。

私がお手伝いしている「青森ごのへグリーン・ツーリズム」の、今年度の体験メニューが決まりました！今回は「しいたけ収穫体験(10月頃)」と「完熟紅玉(みついろ)もぎとり体験(11/21(土))」が新たに加わり、昨年度から更にパワーアップした内容になっています。体験メニューに参加される方々は、町内だけでなく近隣市町村や県外にお住まいの方も多く、農産物の収穫体験や郷土料理作りなどを通じて町の歴史、文化、伝統に親しんでいただいています。

お申し込みは「五戸町観光協会」(☎0178-62-7155 平日8:30~16:00)まで！

また、協力隊のFacebookでも体験メニューの募集などについて適時情報発信していますので、合わせてご覧ください。



協力隊
Facebookへ



参加申込要領へ



平尾職員！



低所得者の介護保険料の軽減について

低所得者の介護保険料の軽減については、平成27年度から一部実施しておりますが、国の法令改正に基づき、さらなる軽減強化を図ります。

【今回の軽減強化の内容】

第1段階から第3段階の介護保険料の軽減額をさらに増幅します。

このことにより、令和2年度以降の介護保険料は、所得によって以下のとおりとなります。

所得段階	対象者	保険料年額(月額目安)		
		これまで	令和2年度	
第1段階	生活保護の受給者の方、老齢福祉年金受給者で世帯全員が住民税非課税の方及び世帯全員が住民税非課税で前年の課税年金収入額と合計所得金額の合計が80万円以下の方	29,700円 (2,475円)	23,760円 (1,980円)	
第2段階	世帯全員が	前年の課税年金収入額と合計所得金額の合計が80万円超120万円以下の方	49,500円 (4,125円)	39,600円 (3,300円)
第3段階	住民税非課税で	前年の課税年金収入額と合計所得金額の合計が120万円を超える方	57,420円 (4,785円)	55,440円 (4,620円)
第4段階	世帯の誰かに住民税が課税されているが本人は	前年の課税年金収入額と合計所得金額の合計が80万円以下の方	71,280円 (5,940円)	71,280円 (5,940円)
第5段階	住民税非課税で	前年の課税年金収入額と合計所得金額の合計が80万円を超える方	79,200円 (6,600円)	79,200円 (6,600円)
第6段階	本人が 住民税課税で	前年の合計所得金額が120万円未満の方	95,040円 (7,920円)	95,040円 (7,920円)
第7段階		前年の合計所得金額が120万円以上200万円未満の方	102,960円 (8,580円)	102,960円 (8,580円)
第8段階		前年の合計所得金額が200万円以上300万円未満の方	118,800円 (9,900円)	118,800円 (9,900円)
第9段階		前年の合計所得金額が300万円以上450万円未満の方	134,640円 (11,220円)	134,640円 (11,220円)
第10段階		前年の合計所得金額が450万円以上の方	142,560円 (11,880円)	142,560円 (11,880円)